NAGYMAROS

2022. október
10. szám

Ára: 150Ft

POLGÁRVÁROS KIRÁLYI PANORÁMÁVAL
Nagymaros Város Önkormányzatának Hivatalos Lapja

EMLÉKEZZÜNK EGYÜTT AZ '56-OS FORRADALOM HŐSEIRE

2022. OKTÓBER 23-ÁN

16 ÓRAKOR

* MEGEMLÉKEZÉS '56 NAGYMAROSI FORRADALMÁRJAIRÓL A TEMETŐBEN

17 ÓRAKOR

* ÜNNEPI MEGEMLÉKEZÉS A MŰVELŐDÉSI HÁZBAN

KÖSZÖNTŐT MOND: HEINCZINGER BALÁZS, POLGÁRMESTER

ÜNNEPI SZÓNOK: RÉTVÁRI BENCE, ORSZÁGGYŰLÉSI KÉPVISELŐ

* KOSZORÚZÁS, MÉCSESEK MEGGYÚJTÁSA A FŐ TÉRI EMLÉKMŰNÉL

A MŰSOR KÖZREMŰKÖDŐI:

NAGYMAROSI FÉRFIKÓRUS

NAGYMAROSI KITTENBERGER KÁLMÁN ÁLTALÁNOS ISKOLA ÉS ALAPFOKÚ MŰVÉSZETI ISKOLA TANULÓI

950-ES SZÁMÚ SZENT GELLÉRT PÜSPÖK CSERKÉSZCSAPAT

SZERVEZŐ: NAGYMAROS VÁROS ÖNKORMÁNYZATA, WWW.NAGYMAROS.HU

A RENDEZVÉNYEN RÉSZTVEVŐK ELFOGADJÁK, HOGY RÓLUK KÉP- ÉS VIDEÓFELVÉTEL KÉSZÜLHET!

TARTALOM

- Testületi döntések
- Katasztró-favédelem
- Német Önkor-mányzat
- Világbajnok!

2.

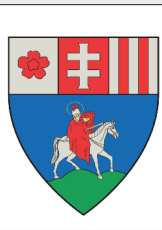
3.

5.

12.

Képviselő-testületi döntések - 2022.

A képviselő-testület **2022. szeptember 6-án** megtartott rendkívüli, nyílt ülésén

- úgy döntött, hogy visszamenőlegesen eltekint Edöcsény András helyi önkormányzati képviselő számára a hivatal téves számfejtése miatt keletkezett többlet képviselői tiszteletdíj visszafizetésétől. Felkéri a jegyzőt, hogy a szükséges intézkedéseket tegye meg ezzel kapcsolatosan.

A képviselő-testület **2022. szeptember 23-án** megtartott rendkívüli, nyílt ülésén

- hozzájárulását adta a Sárdoár Kft., és képviselője **Dr. Ferencz Eszter orvos** számára, hogy az Önkormányzat tulajdonában álló, természetben 2626 Nagymaros Fő tér 10-12. szám alatti Rendelő épületét a cégnyilvántartásba a cég telephelyeként bejegyeztesse, az ingatlant a szerződés hatályának ideje alatt a háziorvosi feladatellátása során használja.

Nagymaros Város Önkormányzatának Képviselő-testülete jóváhagyólag **elfogadta Nagymaros 1. számú felnőtt háziorvosi körzet ellátására vonatkozó feladat ellátási-feladat átadási előszerződést** az alábbiak szerint: Dr. Ferencz Eszter orvos számára 2022. szeptember 23-tól (jelen szerződés hatályba lépésével egyidejűleg) átadja az 1. sz. felnőtt háziorvosi körzet feladat ellátási jogát.

A képviselő-testület **2022. szeptember 28-án** megtartott rendes, nyílt ülésén

1.) jóváhagyólag elfogadta a **Nagymarosi Önkéntes Tűzoltó Egyesület** tevékenységéről szóló beszámolóját. valamint felkérte a polgármestert, hogy a környező települések önkormányzataival vegye fel a kapcsolatot a Nagymarosi Önkéntes Tűzoltó Egyesület támogatására.

2.) meghallgatta a 2022. évi költségvetés teljesítéséről a részletes, pénzügyi-szakmai beszámolót, amely az augusztus 31-i könyvelési adatokat tartalmazta. Az ülésen jelenlévő képviselők az Önkormányzatunkat is érintő, a jelenlegi gazdasági körülmények miatt **kialakulóban lévő rezsi-válság és egyéb intézkedést igénylő kérdések áttekintésére október hónap első felében egy rendkívüli testületi ülés megtartásáról állapodtak meg.**

3.) megalkotta és egyhangú szavazással elfogadta a 10/2022. (IX. 28.) önkormányzati rendeletét a nem közművel összegyűjtött háztartási szennyvíz összegyűjtésére, elszállítására és elhelyezésére irányuló közszolgáltatásról szóló 21/2014. (XII.16.) rendelet módosítását. (lásd a 12. oldalon)

4.) döntést hozott arról, hogy **csatlakozni kíván a hátrányos szociális helyzetű felsőoktatási hallgatók, illetőleg felsőoktatási tanulmányokat kezdő fiatalok támogatására létrehozott Bursa Hungarica Felsőoktatási Önkormányzati Ösztöndíjrendszer 2023. évi pályázati fordulójához.** Az önkormányzat a felsőoktatási hallgatók számára, valamint a felsőoktatási tanulmányokat kezdő fiatalok részére kiírandó Bursa Hungarica Felsőoktatási Önkormányzati Ösztöndíjrendszer 2023. évi pályázati fordulójának Általános Szerződési Feltételeit elfogadja, és kötelezettséget vállal arra, hogy a pályázatok kiírása, elbírálása és a települési önkormányzat által nyújtott támogatás összegének továbbítása során maradéktalanul az Általános Szerződési Feltételekben foglaltaknak megfelelően jár el. Az önkormányzat kötelezettséget vállal arra, hogy a Bursa Hungarica Felsőoktatási Önkormányzati Ösztöndíjrendszer 2023. évi fordulója keretében a beérkezett pályázatokat és a pályázatokról hozott döntését az EPER-Bursa rendszerben rögzíti. A Képviselő-testület a **Bursa Hungarica Felsőoktatási Önkormányzati Ösztöndíjrendszer keretében 2022. évben összesen 600.000,- Ft-tal kívánja támogatni a hátrányos szociális helyzetű, felsőoktatásban résztvevő hallgatókat.**

5.) **elfogadta a Gondozási Központ Intézményének fejlesztési koncepcióját.** Felkéri az intézményvezetőt és a jegyzőt, hogy a jogszabályi lehetőségeket folyamatosan figyelemmel kísérve, az intézménybővítési lehetőségeiről időszakosan, legalább évente készítsen áttekintő előterjesztést a testület számára, amely **Gondozási Központ Intézmény illetékességi területét a bentlakásos ellátottak tekintetében országos illetékességűre kívánja kiterjeszteni, azzal a kitétellel, hogy a nagymarosiaknak mindig előnyt kell élvezniük.** Felkéri az intézményvezetőt és a jegyzőt, az országos illetékesség alapján a szükséges intézkedések megtételére.

Nagymaros Város Önkormányzatának Képviselő-testülete 2022. november 01-től kezdődően a Gondozási Központ Intézményben **az újonnan felvételre kerülő, legfeljebb 6 fő ellátott esetében (jogszabályi előírásnak megfelelően legfeljebb az összes ellátotti létszám 50 %-a mértékéig) 3,5 millió forint belépési díjat állapít meg,** amelyet az intézmény költségvetési számlájára kell megfizetni. **Ezen díj megfizetésével határozott időre, legfeljebb 3 év időtartamra válik jogosulttá a felvételt nyert ellátott.** Amennyiben az ellátott a határozott idő lejárta előtt – bármilyen okból is szűnik meg a jogviszonya – a jogszabály szerint időarányosan visszatérítésre jogosult. Felkéri az intézmény vezetőt és a jegyzőt a szükséges intézkedések megtételére és a Képviselő-testület tájékoztatására az elvégzett intézkedésekről.

A képviselő-testület **2022. szeptember 28-án** megtartott, rendes, zárt ülésén

1.) a Gondozási Központ Intézmény fenntartójaként a beérkezett méltányossági kérelmek ügyében hozott döntést.

2.) a temető üzemeltetésére és temetkezési szolgáltatás ellátására kiírt pályázatot érvényesnek, de eredménytelennek nyilvánította.

A fűtési eszközök biztonságos használatának szabályai

Minden évben több halálesetet okoz a szén-monoxid-mérgezés, ami pedig **megelőzhető a fűtőberendezések, kémények rendszeres karbantartásával, ellenőriztetésével, valamint szén-monoxid-érzékelő felszerelésével.** Fontos, hogy az érzékelők működését rendszeresen ellenőrizzük, a szükséges karbantartásokat (elemcsere, tisztítás) elvégezzük. **Az érzékelő életet ment!!!**

- Legyünk óvatosak és körültekintőek, amikor nyílt lánggal üzemelő fűtő-, melegítő- vagy főzőkészüléket használunk, **csak engedélyezett, kifogástalan műszaki állapotú tüzelő- és fűtőberendezést szabad használni.**
- A gázfogyasztó-berendezések üzemképes, biztonságos állapotban tartása a tulajdonos, üzemeltető felelőssége, aki köteles gondoskodni arról, hogy a berendezés műszaki biztonsági felülvizsgálatát öt évenként szakember elvégezze.
- **A gázzal üzemelő készülékeket évente szakemberrel ellenőriztessük.**
- Ellenőriztessük rendszeresen szakemberrel a tűzveszélyes folyadékkal (olajjal) üzemelő fűtőkészüléket. Ne a berendezés közelében tároljuk a fűtőanyagot. Fűtőanyagot csak a kihűlt állapotú fűtőberendezésbe szabad tölteni.
- Szilárd tüzelőanyaggal (fa, szén, szalma stb.) üzemelő berendezés közelébe éghető anyagot nem szabad tenni, a kipattanó szikra felfogására fémből készült és vízzel töltött szerkezetet használjunk. A tüzelőberendezés ajtóit állandóan tartsuk csukott állapotban. A berendezés tisztítását csak lehűlt állapotában végezzük. A hamut és a salakot lehetőleg lehűtött állapotában ürítsük fémkonténerbe. Forró hamut tilos üríteni épületben vagy annak közvetlen közelében, illetve ahol az tüzet okozhat, pl.: száraz aljnövényzet.
- **A tüzelő-, fűtőberendezéshez csak a gyártó által ajánlott tüzelőanyagot szabad használni.**
- A szilárd tüzelőanyaggal üzemelésű tüzelő- és fűtőberendezést csak szilárd tüzelő- vagy engedélyezett begyújtó anyaggal gyújtsuk be és üzemeltessük.
- Nem helyezhetőek el berendezési tárgyak a fűtőtestek és a hozzá kapcsolódó füstelvezető csövek közelében.
- **A gyermekeket tartsuk távol a fűtőberendezések újratöltésekor.**
- A tüzelőanyaggal üzemelő fűtőberendezés használatakor győződjön meg arról, hogy a szellőzés megfelelő, így **megelőzhető a szén-monoxid-mérgezés.**
- A tartalék folyékony tüzelőanyagot megfelelően lezárva és jól szellőztetett helyiségben kell tárolni, lehetőleg a házon kívül.

A gázzal üzemelő tűzhelyet ne használja fűtés céljára (nem biztonságos és mérgező gázok keletkezhetnek).

- Villamos hősugárzó használatakor ne terhelje túl a hálózatot, közelébe éghető anyagot nem szabad helyezni. Ne használjon villamos berendezést, ahol az vízzel érintkezhet.
- Üzemelő fűtőberendezésbe körültekintően kell nyúlni, mivel a magas hőmérséklet, illetve a nyílt láng égési sérüléseket okozhat.
- **Ne próbáljuk házilag magunk, vagy olcsó munkát ígérő „szakember" bevonásával javítani a gázfogyasztó készüléket,** mert ahhoz speciális szerszám, alkatrész, kellő szakismeret és jogosultság szükséges.
- A gázfogyasztó-készülék lángőrét tilos kiiktatni, működését műszakilag módosítani.

A karbantartás és ellenőrzés fontossága

- Az erre kijelölt szervezet szakemberei a kéményeket éves gyakorisággal ellenőrzik. Saját biztonságunk érdekében tegyük lehetővé az ellenőrzést, engedjük be a kéményseprőt!
- Hibás kémény esetén a közszolgáltató előírja annak kijavítását.
- Közvetlen élet-, vagy tűzveszély esetén a kéményseprő köteles kezdeményezni az érintett készülék üzemen kívül helyezését.

Mit ne tegyünk: ne próbáljuk házilag magunk, vagy szakember nélkül javítani a kéményt, mert ahhoz speciális szerszám, alkatrész, kellő szakismeret szükséges.

Mire figyeljünk:

- A kémény használaton kívüli bekötő- és tisztító nyílását nem éghető anyaggal hézagmentesen lezárva kell tartani.
- Ne tömítsük el a régi nyílászárókat, ne takarjuk el a szellőzőket.
- Ha zárt helyen gázszagot vagy szúrós, fojtós égéstermékszagot érzünk: azonnal szellőztessünk, zárjuk el a gázvezeték főelzáró szerelvényét, ne használjunk szikrát okozó készüléket, eszközt (villanykapcsoló, telefon, gyufa, stb.)
  hagyjuk el a helyiséget,
  kintről telefonon értesítsük a gázszolgáltatót.
- Ha fejfájást, émelygést érez: szellőztessen,
  zárja el az égéstermék visszaáramlását okozó készüléket,
  menjen szabad levegőre.

Kéményseprő elérhetősége: 1818 menűben 9/1

A mustgáz veszélyei

A gondatlanság és figyelmetlenség miatt minden évben több baleset vagy haláleset következik be országszerte mustgáz-mérgezés következtében.

A mustgáz a must erjedése során felszabaduló szén-dioxid, színtelen és szagtalan gáz. A levegőnél körülbelül másfélszer nehezebb, tehát a mélyebb területeken, például pincékben a föld közelében terül el, összegyűlik, a levegőt kiszorítja, ezáltal oxigén-hiányos állapotot teremt. Otthonunkban elsősorban a cukortartalmú növények és gyümölcsök erjedése során keletkezik, amikor a cukor elbomlik, etil-alkohol és szén-dioxid vagy más néven mustgáz lesz belőle.

A mustgáz adott koncentrációban fontos életfolyamatokat befolyásol. A szén-dioxid belégzése, illetve az oxigénhiányos állapot hat a központi idegrendszerre, aminek jele a szédülés, hányinger, illetve mentális zavar. Utóbbi azért jelent külön veszélyt, mert még ha fizikailag képes is lenne a mustgázt belélegzett ember menekülni, a szellemi funkciók zavara megakadályozza a helyiség elhagyásában.

Magyarországon évente 40-50 alkalommal riasztják ilyen esethez a tűzoltókat. A riasztások jelentős részénél azonban már nem tudnak segíteni, mert nagyon gyorsan létrejön a mérgezés, az eszméletvesztés és beáll a halál. A balesetek megfelelő körültekintéssel és elővigyázatossággal megelőzhetőek!

A balesetek megelőzése érdekében javasolt a pincék megfelelő szellőztetése, a hordók lehetőség szerint nagy térben való elhelyezése, gázérzékelő riasztóberendezés használata. Tanácsos úgy lemenni a pincébe, hogy magunk előtt botra erősített, égő gyertyát tartunk legfeljebb a derék magasságában. Ha a gyertya elalszik – ez jelzi az oxigén hiányát – azonnal el kell hagyni a helyiséget!

Gyakori probléma, hogy a balesetet szenvedő személyek segítségére megfelelő védelem nélkül próbálnak sietni, azonban a másik segítségére siető ember az oxigénhiányos helyiségbe lépve maga is a mustgáz áldozatává válhat. Az ilyen balesetet szenvedő embereket csak légzőkészülék használata mellett lehet biztonsággal kimenteni.

Veszély esetén hívja a katasztrófavédelmet a 112-es számon!

KITTENBERGER KÁLMÁN NAP

Nagymaros Város Önkormányzata, az Ipoly Erdő Zrt. és a Börzsöny Kapuja Innovációs Klaszter együttes szervezésében tartottuk meg ismételten a vadászat és a természetvédelem jegyében a Kittenberger Kálmán Napot. A rendezvény fővédnöke Semjén Zsolt miniszterelnök helyettes volt.

Vendégeink voltak:

Dr. Pesti Imre, a Magyar Nemzeti Értékek és Hungarikumok Szövetségének elnöke, országgyűlési képviselő, ***Kemény Dénes*** olimpikon, válogatott vízilabdázó, ***Bodrogi Gyula***, a Nemzet Színésze.

Az eseményt ***Heinczinger Balázs*** polgármester nyitotta meg, köszöntőt mondott Pesti Imre országgyűlési képviselő. Ezután megkoszorúzták a Fő téren lévő Kittenberger szobrot.

Koszorúzott: Nagymaros Város Önkormányzata, Léva város, Zoltai család, Nagymarosi Kittenberger Kálmán Általános Iskola, Ipoly Erdő Zrt., Kittenberger Kálmán Vadásztársaság és a Börzsönyi Zrínyi Vadásztársaság.

Köszönjük minden kedves vendégnek és versenyzőnek, vadásztársaságoknak, hogy velünk töltötték a vasárnapi napot sok színes programmal, méltón megemlékezve Kittenberger Kálmánról. A megnyitót követően a rendezvény egész napon át számos érdekes programot kínált mindenkinek. A művelődési házban trófeakiállítás, a Duna parton vadfőző verseny, továbbá horgászverseny várta az érdeklődőket. A kőszínpadon koncertet adott a **Dunakanyar Fúvósegyüttes**.

A Bethlen házban vadászati szimulátoros lövészetet próbálhattak ki a jelentkezők a ***Honvédelmi Spotszövetség***nek köszönhetően. A programot solymász bemutató, kutyaszépségverseny, filmvetítés, majd ***Somos Zoltán*** Kittenberger kutató előadása színesítette.

A rendezvényt Bodrogi Gyula a Nemzet Színésze is meglátogatta, akivel a Kittenberger film kapcsán kötetlen beszélgetésre is lehetőség volt. Az érdeklődők megtekinthették a Sylvia lakot, a művelődési házban rendezett fotókiállítást, majd délután a **DeciBand Zenekar** koncertjét is meghallgathattuk.

Külön köszönet a sok-sok támogatónak, hogy megvalósulhatott az emléknap:

Bethlen Gábor Alapkezelő Zrt., Ipoly-Erdő Zrt., Börzsöny Kapuja Innovációs Klaszter, Honvédelmi Sportszövetség, Német Nemzetiségi Önkormányzat, Egy a Természettel Nonprofit Kft., Nagymarosi Kékduna Horgász Egyesület, Váci Rendőrkapitányság, Nokedli Étterem, La Fleur by Nora virágbolt, Sakura Cukrászda, SzeszDonald's Italkereskedés.

FOTÓK: IVOR ANDREA

CSÍPŐS FESZTIVÁL ÓRIÁSI ÉRDEKLŐDÉS MELLETT

Tizedik alkalommal rendeztük meg a Nagymarosi Csípős Fesztivált.

Nagymaros – szokás szerint – csípősbe öltözött a nyár utolsó szombatján. Több mint harminc csípős kiállító érkezett hozzánk az egész országból és a határon túlról is. A város összes vendéglátóhelye csatlakozott csípős pontként a fesztiválhoz, a csípős pontokon különlegességekkel várták az idelátogatókat a fesztivál alkalmából.

Voltak csípős sütik, fagylaltok, kürtőskalács és különféle ételek minden mennyiségben. A csípős csili evőversenyen magyar és külföldi profik mellett amatőrök is megmérettették fájdalomtűrő képességüket. A csípős programok mellett koncertekkel színesítettük a napot, felléptek: **Denver Bob Hobbes, Szekeres és Barbaro**, valamint a **Vidám Jack** együttes.

Kézműves foglalkozások és gyermekprogramok várták a legkisebbeket. A közönség megválasztotta a Fesztivál kedvenc szószát, ami az **Esztergomi Hector Hot pepper products: Enchilada** terméke lett.

Nagyon köszönjük, hogy ilyen sokan csípték ezt a remek, napsütéses napot és hogy helyet adhattunk itt Nagymaroson ennek az országos, sőt már nemzetközi hírű rendezvénynek!

NEMZETISÉGI KULTURÁLIS FESZTIVÁL A NÉMET ÖNKORMÁNYZAT SZERVEZÉSÉBEN

Mint már sokadszorra, idén is megrendeztük a hagyományainkat bemutató rendezvényünket, a Schwäbischer Festtag-ot. Bár a kedvezőtlen időjárás miatt át kellett írni a forgatókönyvet, a helyszínt meg kellett változtatni, azonban a visszajelzések tükrében sokak örömére szolgált a rendezvény.

Bemutatkoztak városunk értékei,mint a Dunakanyar fúvósegyüttes,Wildenrosen táncegyüttes,-és együttműködő partnerként az óvoda és iskola gyermekei. Vendégszereplőnk a verőcei „Őszikék" tánccsoport volt. Vendégeink voltak a **Grevesmühlen** és **Szürte (Gejgőc)** térség testvérvárosainak delegációi is. A kora délután kezdődő rendezvényen nem maradhatott ki **Horváth Dávid és családja** közreműködésével a

már szokásos, hagyományos szőlőpréselés és mustkínálás, melynek bevétele az Iskolai Alapítvány számláját gyarapította.

Kézzel hajtott fakörhinta, ügyességi fajátékok, kézműves foglalkozás, vattacukor, perec,- mindez a gyermekek szórakozását biztosította. Igyekeztünk megteremteni azt a hangulatot, ami kicsiknek és nagyoknak szebbé tette a napját, és a nemzetiségi hagyományokat is erősítette. Az óvoda és iskola gyermekeinek, pedagógusainak és minden fellépőnek köszönet jár az igazán színvonalas produkciókért. Szívet melengető volt Heinczné Cserni Katalin által betanított nyelvi szójáték, mondóka az 5.b osztályos tanulókkal, többek között visszaidézve a sváb nagyszülők emlékeit. A 2.a osztályosok sváb táncát betanította **Lénárt Kitti és Poldaufné Judit**. Az **Ütősök** koncertjét hatalmas ováció követte, köszönet

Oláh Norbert tanár úrnak. A nem kis létszámú kicsik bemutatkozása szintén nagy sikert aratott, köszönet az óvónőknek. Az éjszakába nyúló bál hangulatát Szomorer Jungs zenekar biztosította.

A több mint 30 tombola felajánlás nagy örömet okozott a közönségnek. A fődíjat **Honti Viktor Pro Movie Design Kft.** képviseletében

ajánlotta fel, kétszer 25.000 Ft-os ajándékcsomagot, valamint a **Nokedli étterem, Kiss Norbert** 20.000 Ft-os étkezési bonját ajánlotta fel.

A következő személyeknek és cégeknek köszönjük az önzetlen felajánlásokat: *Sakura cukrászda, Balogh Nóra ajándékutalványai, Mátyás étkezde, Kleó stúdió Heincz Györgyi, Hesztia Csadó Erzsébet, Gyógyszertár-Németh Eszter, Alimánné Fazekas Gabi fodrászat, Arnold Móni, Bió bolt Szlávikné Gabi, Korbaditshné Varga Erika, Napkereki Küküllő Kerékpárszervíz Zoller Csaba, Nagy Gábor – csípős Gabkó, Horváth Zoltán mézes, Heincz Zsolt füstöltárú, Hajta tanya*

*Gál Andrea füstöltáru, György Ottó őstermelő , Györeiné Gabi, Skodáné Eta, Mándliné Kati, Jaicsné Ivor Krisztina, Lénárt Kitti, Révész Ágnes, Jaics István. Furucz Anitá*nak a plakát szerkesztéséért hálás köszönet.

A Miniszterelnökség Bethlen Gábor Alapkezelő Zrt. által kiírt pályázaton a NKUL-KP-1-2022/2-000742 azonosító számon „A nemzetiségi önazonosság megőrzése és múltba való visszatekintés" című pályázaton 500.000 Ft támogatást nyertünk erre a programra, ami összességében 1,5 millió Ft-ba került.

Minden támogatónak, együttműködőnek, résztvevőnek köszönet. Nélkülük nem tudtuk volna sikerre vinni kulturális, nemzetiségi hagyományt megtartó rendezvényünket.

IVOR ANDRÁSNÉ NNNÖ ELNÖK

Svábenfest megtekinthető https://youtu.be/QdXS-A8ofdk

FOTÓK: IVOR ANDREA

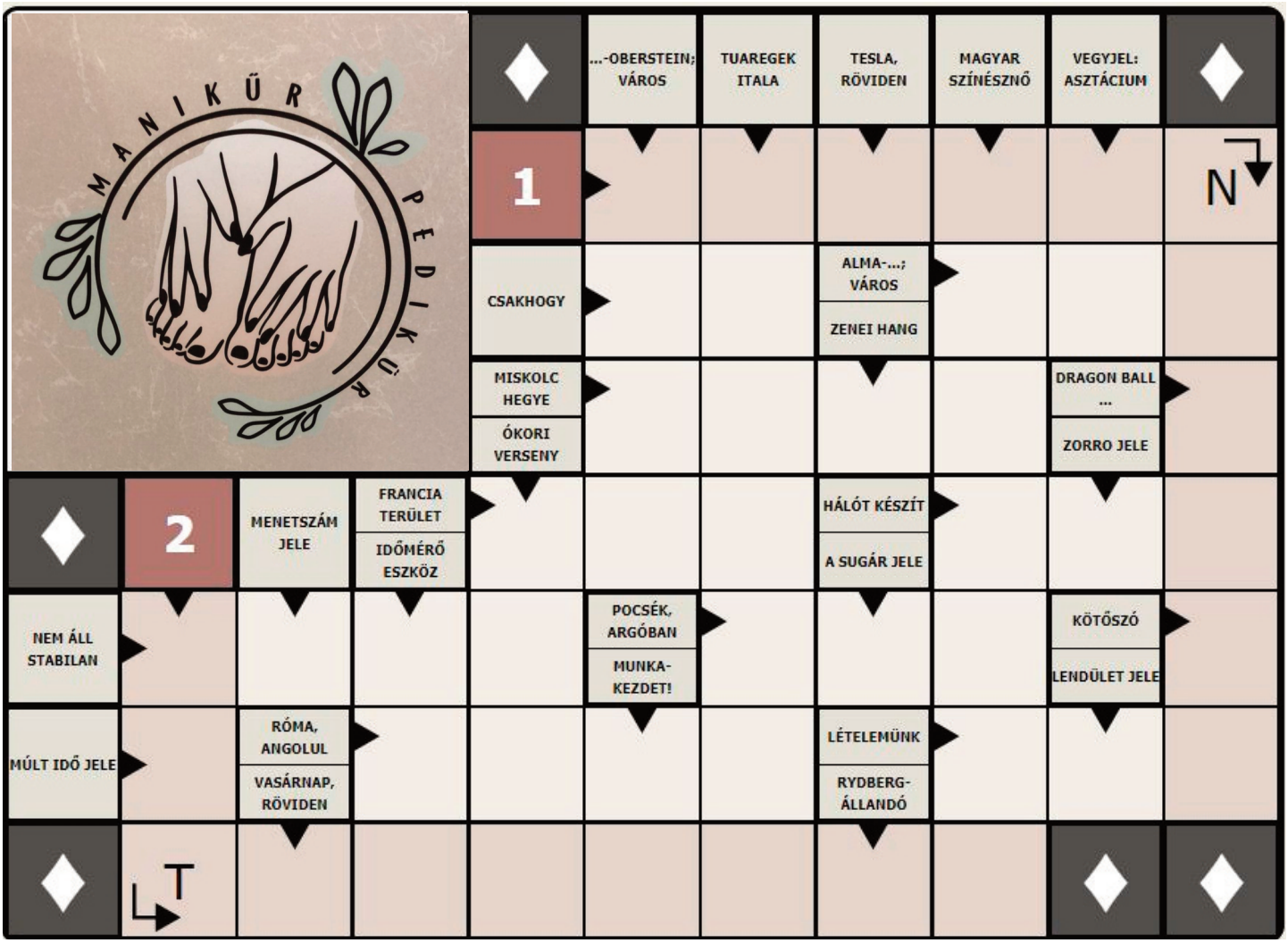

A szeptemberi újságban megjelent rejtvény megfejtése: SZEPTEMBER: ISKOLAKEZDÉS .
A helyes megfejtők közül kisorsoltuk a szerencsés nyertest: ARNOLDNÉ MUZSIK MÓNIKA. A Kikötő Étterem 5000 Ft-os vásárlási utalványát nyerte. Gratulálunk a nyertesnek!
Az októberi rejtvényhez a Köröm-Lak (Magyar utca 28.) 5000 Ft-os vásárlási utalványát sorsoljuk. A megfejtéseket október 25-ig várjuk a Polgármesteri Hivatal postaládájába névvel, elérhetőséggel.

Augusztus 31-én töltötte be 90. életévét Krichenbaum Gézáné, Erzsi néni. A polgármester úr köszöntötte születésnapja alkalmából a város nevében. Olvasóinkkal együtt mi is szívből gratulálunk és még sok, egészségben eltöltött, szép éveket kívánunk szeretettel.

Kedves Nagymarosiak!

A „Gólyás” játszótér bekerítéséhez szervezett vasgyűjtésen több mint 5000 kg fém jött össze, azonban sajnos az árak gyors emelkedése miatt ez csak a költségek felét fedezi. Mivel szeretném még idén biztonságosabbá tenni a játszóteret, 500 Ft értékben támogató jegyeket adtunk ki, ugyanúgy, mint tavaly a tűzoltók járdájához.

A jegyeket **meg lehet vásárolni mind a három óvodában (Matuk-Zeller Anettnél, Marosi Katalinnál és Újváriné Schindler Mónikánál**). Ezen kívül a **Rév Büfében,** a **Hesztia Lakásvarázs** üzletben, a **Napkereki Küküllő** kerékpár szervizben, valamint **Antal Márti** néninél és **Lénárt Kitti**nél is. Természetesen nálam is vásárolható, valamint várom azok jelentkezését is, akik szívesen részt vennének a további munkákban.

Köszönettel:

SCHINDLER LÁSZLÓ KÉPVISELŐ

szimpatika gyógyszertár

OKTÓBERI AKCIÓ

Az akció érvényes 2022. 10. 01. – 2022. 10. 31-ig, illetve a készlet erejéig a SZIMPATIKA patikákban.

BÉRES CSEPP FORTE belsőleges oldatos cseppek +C-VITAMIN BÉRES 50 MG tabletta
4x30 ml + 120 db

-10%***

Vény nélkül kapható gyógyszer

EP

8 000 Ft* helyett **7199 Ft****
7199 Ft/csomag

A kockázatokról és a mellékhatásokról olvassa el a betegtájékoztatót, vagy kérdezze meg kezelőorvosát, gyógyszerészét!

ALGOFLEX FORTE DOLO
400 mg filmtabletta
20 db

-8%***

Hatóanyag: Ibuprofén
Vény nélkül kapható gyógyszer

EP

2 775 Ft* helyett **2549 Ft****
127,5 Ft/db

A kockázatokról és a mellékhatásokról olvassa el a betegtájékoztatót, vagy kérdezze meg kezelőorvosát, gyógyszerészét!

ALGOFLEX IZOM+ÍZÜLET
300 mg retard kemény kapszula
20 db

-7%***

Hatóanyag: Ibuprofén
Vény nélkül kapható gyógyszer

EP

2 575 Ft* helyett **2379 Ft****
119 Ft/db

A kockázatokról és a mellékhatásokról olvassa el a betegtájékoztatót, vagy kérdezze meg kezelőorvosát, gyógyszerészét!

BÉRES MAGNÉZIUM B-KOMPLEX DIREKT
szájban oldódó granulátum
20 db

-10%***

Étrend-kiegészítő készítmény

2 545 Ft* helyett **2279 Ft****
114 Ft/db

Az étrend-kiegészítő nem helyettesíti a kiegyensúlyozott, változatos étrendet és az egészséges életmódot.

VOLTAREN DOLO RAPID
25 mg lágy kapszula
20 db

-7%***

Hatóanyag: Diklofenák-kálium
Vény nélkül kapható gyógyszer

EP

3 390 Ft* helyett **3149 Ft****
157,5 Ft/db

A kockázatokról és a mellékhatásokról olvassa el a betegtájékoztatót, vagy kérdezze meg kezelőorvosát, gyógyszerészét!

ADVIL ULTRA FORTE
lágy kapszula
16 db

-7%***

Hatóanyag: Ibuprofén
Vény nélkül kapható gyógyszer

EP

2 960 Ft* helyett **2749 Ft****
171,8 Ft/db

A kockázatokról és a mellékhatásokról olvassa el a betegtájékoztatót, vagy kérdezze meg kezelőorvosát, gyógyszerészét!

C-VITAMIN BÉRES 1000 MG
filmtabletta
90 db

-12%***

Hatóanyag: aszkorbinsav
Vény nélkül kapható gyógyszer

EP

4 060 Ft* helyett **3599 Ft****
40 Ft/db

A kockázatokról és a mellékhatásokról olvassa el a betegtájékoztatót, vagy kérdezze meg kezelőorvosát, gyógyszerészét!

BEPANTHEN
krém
30 g

Hatóanyag: Dexpantenol
Vény nélkül kapható gyógyszer

EP

1 865 Ft* helyett **1749 Ft****
58,3 Ft/g

A kockázatokról és a mellékhatásokról olvassa el a betegtájékoztatót, vagy kérdezze meg kezelőorvosát, gyógyszerészét!

EUROVIT D-VITAMIN FORTE
3000 NE tabletta
60 db

-11%***

Étrend-kiegészítő készítmény

2 200 Ft* helyett **1949 Ft****
32,5 Ft/db

Az étrend-kiegészítő nem helyettesíti a kiegyensúlyozott, változatos étrendet és az egészséges életmódot.

AMBROXOL-TEVA
30 mg tabletta
30 db

-11%***

Hatóanyag: Ambroxol-hidroklorid
Vény nélkül kapható gyógyszer

EP

2 450 Ft* helyett **2179 Ft****
72,6 Ft/db

A kockázatokról és a mellékhatásokról olvassa el a betegtájékoztatót, vagy kérdezze meg kezelőorvosát, gyógyszerészét!

HEPACONTUR
tabletta
30 db

-15%***

Étrend-kiegészítő készítmény

2 480 Ft* helyett **2099 Ft****
70 Ft/db

Az étrend-kiegészítő nem helyettesíti a kiegyensúlyozott, változatos étrendet és az egészséges életmódot.

PATIKÁRIUM D_3-VITAMIN
tabletta
60 db

-20%***

Étrend-kiegészítő készítmény

1 250 Ft* helyett **999 Ft****
16,7 Ft/db

Az étrend-kiegészítő nem helyettesíti a kiegyensúlyozott, változatos étrendet és az egészséges életmódot.

CALCIUM-D-SANDOZ
600 mg/400 NE pezsgőtabletta
20 db

-9%***

Vény nélkül kapható gyógyszer

EP

2 395 Ft* helyett **2179 Ft****
109 Ft/db

A kockázatokról és a mellékhatásokról olvassa el a betegtájékoztatót, vagy kérdezze meg kezelőorvosát, gyógyszerészét!

CENTRUM SILVER 50+ A-TÓL Z-IG
multivitamin filmtabletta
100 db

-7%***

Étrend-kiegészítő készítmény

8 390 Ft* helyett **7799 Ft****
78 Ft/db

Az étrend-kiegészítő nem helyettesíti a kiegyensúlyozott, változatos étrendet és az egészséges életmódot.

VALERIANA RELAX
lágyzselatin kapszula
60 db

-12%***

Étrend-kiegészítő készítmény

4 099 Ft* helyett **3599 Ft****
60 Ft/db

Az étrend-kiegészítő nem helyettesíti a kiegyensúlyozott, változatos étrendet és az egészséges életmódot.

NICORETTE® BERRYMINT
1 mg/adag szájnyálkahártyán alkalmazott oldatos spray
13,2 ml

-9%***

Hatóanyag: Nikotin
Vény nélkül kapható gyógyszer

EP

5 290 Ft* helyett **4799 Ft****
363,6 Ft/ml

A kockázatokról és a mellékhatásokról olvassa el a betegtájékoztatót, vagy kérdezze meg kezelőorvosát, gyógyszerészét!

BIOCO C+CINK RETARD C-VITAMIN
1000 mg filmtabletta
100 db CSALÁDI CSOMAG

-12%***

Étrend-kiegészítő készítmény

3 870 Ft* helyett **3379 Ft****
33,8 Ft/db

Az étrend-kiegészítő nem helyettesíti a kiegyensúlyozott, változatos étrendet és az egészséges életmódot.

SYSTANE® ULTRA
lubrikáló szemcsepp
10 ml

-11%***

Gyógyászati segédeszköznek minősülő orvostechnikai eszköz

EP

3 700 Ft* helyett **3279 Ft****
327,9 Ft/ml

A kockázatokról olvassa el a használati útmutatót, vagy kérdezze meg kezelőorvosát!

NEOMAGNIZUM KERINGÉS
tabletta
100 db

-16%***

Étrend-kiegészítő készítmény

5 480 Ft* helyett **4599 Ft****
46 Ft/db

Az étrend-kiegészítő nem helyettesíti a kiegyensúlyozott, változatos étrendet és az egészséges életmódot.

DATIF PC NEO
bukkális tabletta
90 db

-9%***

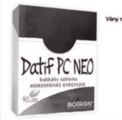

Vény nélkül kapható homeopátiás gyógyszer jóváhagyott terápiás javallat nélkül

EP

4 990 Ft* helyett **4499 Ft****
50 Ft/db

A kockázatokról és a mellékhatásokról olvassa el a betegtájékoztatót, vagy kérdezze meg kezelőorvosát, gyógyszerészét!

PANADOL RAPID
500 mg filmtabletta
24 db

-7%***

Hatóanyag: Paracetamol
Vény nélkül kapható gyógyszer

EP

1 830 Ft* helyett **1699 Ft****
70,8 Ft/db

A kockázatokról és a mellékhatásokról olvassa el a betegtájékoztatót, vagy kérdezze meg kezelőorvosát, gyógyszerészét!

GENGIGEL
gél
20 ml

-16%***

Gyógyászati segédeszköznek minősülő orvostechnikai eszköz

EP

5 895 Ft* helyett **4949 Ft****
247,5 Ft/ml

A kockázatokról olvassa el a használati útmutatót, vagy kérdezze meg kezelőorvosát!

NOVORIN PLUS
1mg/ml+50mg/ml orrspray
10 ml

-16%***

Hatóanyag: Xilometazolin-hidroklorid, Dexpanthenol
Vény nélkül kapható gyógyszer

EP

1 950 Ft* helyett **1629 Ft****
162,9 Ft/ml

A kockázatokról és a mellékhatásokról olvassa el a betegtájékoztatót, vagy kérdezze meg kezelőorvosát, gyógyszerészét!

CETEBE
500 mg retard kemény kapszula
120 db

-15%***

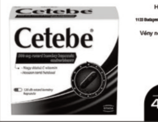

Hatóanyag: Aszkorbinsav
Vény nélkül kapható gyógyszer

EP

5 150 Ft* helyett **4349 Ft****
36,2 Ft/db

A kockázatokról és a mellékhatásokról olvassa el a betegtájékoztatót, vagy kérdezze meg kezelőorvosát, gyógyszerészét!

SZENT-GYÖRGYI ALBERT RETARD C-VITAMIN
1000 mg tabletta
100 db

-20%***

Étrend-kiegészítő készítmény

4 200 Ft* helyett **3329 Ft****
33,3 Ft/db

Az étrend-kiegészítő nem helyettesíti a kiegyensúlyozott, változatos étrendet és az egészséges életmódot.

ACTIVAL SENIOR PLUSZ
filmtabletta
120 db

-10%***

Vény nélkül kapható gyógyszer

EP

8 295 Ft* helyett **7399 Ft****
61,7 Ft/db

A kockázatokról és a mellékhatásokról olvassa el a betegtájékoztatót, vagy kérdezze meg kezelőorvosát, gyógyszerészét!

SINUPRET
belsőleges oldatos cseppek
50 ml

-12%***

Vény nélkül kapható gyógyszer

EP

3 150 Ft* helyett **2749 Ft****
55 Ft/ml

A kockázatokról és a mellékhatásokról olvassa el a betegtájékoztatót, vagy kérdezze meg kezelőorvosát, gyógyszerészét!

SUPRADYN ENERGIA PLUS
pezsgőtabletta
10 db

Étrend-kiegészítő készítmény

2 080 Ft* helyett **1949 Ft****
194,9 Ft/db

Az étrend-kiegészítő nem helyettesíti a kiegyensúlyozott, változatos étrendet és az egészséges életmódot.

GLUKOZAMIN PHARMA NORD
400 mg kemény kapszula
90 db

-11%***

Hatóanyag: Glükózamin
Vény nélkül kapható gyógyszer

EP

5 580 Ft* helyett **4949 Ft****
55 Ft/db

A kockázatokról és a mellékhatásokról olvassa el a betegtájékoztatót, vagy kérdezze meg kezelőorvosát, gyógyszerészét!

NICOFLEX® MEDI FORTE
sport krém
50 g

-12%***

Kozmetikum

1 400 Ft* helyett **1229 Ft****
24,6 Ft/g

VIZOL S
0,21% oldatos szemcsepp
10 ml

-11%***

Orvostechnikai eszköz

EP

2 770 Ft* helyett **2449 Ft****
244,9 Ft/ml

AQUA MARIS® STRONG
orrspray
30 ml

-11%***

Orvostechnikai eszköz

EP

2 550 Ft* helyett **2249 Ft****
75 Ft/ml

EP = Egészségpénztári kártyára is kapható. Az egyes gyógyszertárakban elfogadott egészségpénztári kártyák eltérőek, vásárlás előtt kérjük, érdeklődjön gyógyszertárában!
*Az akciót megelőző 30 napban alkalmazni ajánlott ár, melytől az akcióban részt vevő gyógyszertárak eltérhetnek.
**A jelen akció során feltüntetett akciós ár maximált fogyasztói ár, az akcióban részt vevő gyógyszertárak alacsonyabb árakat is meghatározhatnak.
***Az ajánlott, akciót megelőző ár és a maximált akciós ár figyelembevételével számított százalékos kedvezmény.
Az akcióban részt vevő egyes gyógyszertárak ennél magasabb kedvezményt is biztosíthatnak.
Az akció elérhető a részt vevő SZIMPATIKA gyógyszertárakban.
Részletekért, kérjük, forduljon az Ön SZIMPATIKA gyógyszertárához. A feltételek eladáshelyen történő betartásáért a gyógyszertárak felelősek.

ARANYKORONA GYÓGYSZERTÁR

NAGYMAROS, FŐ TÉR 10-12. ▪ TELEFON: 06 (27) 594-340

NYITVATARTÁS: HÉTFŐ-PÉNTEK: 8⁰⁰-18⁰⁰, SZOMBAT: 8⁰⁰-12⁰⁰ ▪ PARKOLÁSI LEHETŐSÉG A GYÓGYSZERTÁR ELŐTT

NAGYMAROSON SZOMBATON IS NYITVA!

Rajzpályázat az iskolában - Kittenberger Kálmán Nap

Rajzpályázatot hirdettünk az alsó tagozatos tanulók között a Kittenberger Naphoz kapcsolódóan. Többen a Börzsöny állatvilágát rajzolták, néhányan pedig az Afrikában élő állatokat. Remekművek születtek, a zsűri nehezen döntött, így megosztott helyezések lettek.

Megosztott 1. hely: *Polonkai Anna 3.a, Hoffer Anna Bíborka 3.b*
Megosztott 2. hely: *Pócs Benedek 3.a, Kovács Áron 3.b*
Megosztott 3. hely: *Mladonyiczki Mirabella 2.b, Orr Emma Ida 3.a*
Külön díj: *Tóth Éva 3.b, Heincz János 4.a, Hlavati Anna 4.a, Szomráky Mór 4.a.*

A Nagymarosi Puer Regius Történelmi Íjászok a Kittenberger Napon

Az íjász sportkör tanulói az iskola udvarán látták vendégül az érdeklődőket a Kittenberger Kálmán Napon. A nagy vadászhoz méltó módon természetesen egy vaddisznó célt kellett leküzdeni. Először az íjász gyerekek rövid bemutatóval nyújtottak ízelítőt e nemes sportból, majd a bátor vállalkozók ki is próbálhatták ügyességüket. Volt köztük gyerek- felnőtt, nő – férfi, idős- fiatal... de egyaránt ügyesen bántak a mára már sporteszközzé szelídült fegyverrel. Sikerükhöz nagyban hozzájárult az íjász gyerekek segítő tanácsai, felügyelete, szakértelme. Még Nagymaros német testvérvárosának polgármesterét és családját is íjásztattuk, akiknek nagyon tetszett a kis csapat, a rögtönzött íjászverseny győztesének, ***Hamvas Lőrinc***nek ajándékot is adott a polgármester úr. A hűvös idő ellenére egy jó hangulatú, közös sportolással emlékeztünk Nagymaros híres vadászára!

SUTUS-JUHÁSZ TÜNDE ÍJÁSZOKTATÓ

HORGÁSZVERSENY A DUNA-PARTON

Szeptember első hetében sok diák örömére horgászversennyel indítottuk az iskolai évet, melyen a legkisebbektől a legnagyobbakig minden évfolyam képviseltette magát.

A gyerekek és segítőik már kora reggel nagy izgalommal, mosolyogva várták a megmérettetést a Duna-parton. A legtöbben gyakorlott horgászok, de akadt olyan is, aki először próbálta ki ezt a remek sportot. Gyönyörű napsütéses napot fogtunk ki, így szerencsére a halak is haraptak. A több mint húsz fős mezőnyben idén a lányok taroltak, ők szerezték meg a dobogó mindhárom fokát. A verseny nagyon jó hangulatban telt, öröm volt látni, ahogy a gyerekek segítették egymást, akár egy csali feltűzéséről, vagy egy összegabalyodott szerelékről volt szó. Köszönjük szépen ***Csillag László***nak a közreműködést, jövőre folytatjuk!

Helyezettek: I. *Hoffer Anna 3.b*
II. *Mladonyiczki Mirabell 2.b*
III. *Papp Zsófia 6.a*

A legnagyobb halnak járó trófeát ***Niedermüller Gergő 7.a*** osztályos tanuló nyerte el. Gratulálunk!

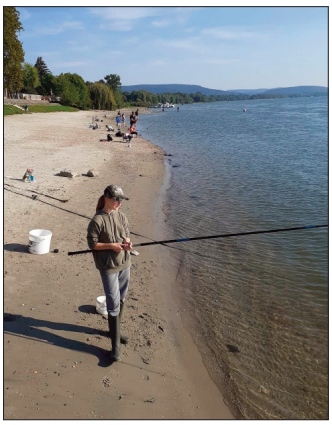

Nemzetiségi osztályok műsora a Schwabenfesten

Idén szeptember 17-én rendezték meg a már hagyománnyá vált Schwabenfest-et a Német Nemzetiségi Önkormányzat szervezésében.

A jó hangulatú, régi szokásokat, emlékeket idéző rendezvényen iskolánk német nemzetiségi nyelvet tanuló diákjai is bemutatkoztak.

A 2.a osztály kedves, bajor körtáncot tanult be **Lénárt Kitti** segítségével. Lelkesen készültek, nagyon ügyesek voltak, és mint mindig, ezúttal is örömmel viselték a csodaszép, népviseletes ruhákat.

Az 5.b osztályos tanulók sváb mondókákkal léptek fel. Azokat a mondókákat elevenítettük fel, melyeket a gyerekek dédnagyszülei jegyeztek fel. A mondókákon keresztül mutattuk be, milyen volt annak idején a svábok élete. A kis műsort egy kis életkép zárta, azzal a nyelvezettel, ahogyan régen eleink beszéltek, keverve a magyar nyelvet a sváb kifejezésekkel.

Köszönjük **Ivor Andrásnénak** lehetőséget, a finom perecet és üdítőt! Öröm számunkra, hogy idén is részesei lehettünk a Schwabenfestnek.

Poldaufné Ambrus Judit,
Heinczné Cserni Katalin

Szüreti projekt az óvodában

Egykor borairól is ismert volt a környék, habár a szőlőföldek művelése idővel gazdaságtalanná vált, felhagytak a szőlő művelésével. Ennek ellenére Nagymaroson a pincékben azért akad még bor, amivel a vendégeket megkínálják. A szőlőművelésből pedig megmaradt a legjobb dolog, a szüret ünnepe, melyet minden évben megrendezünk az óvodában.

Idén a Nemzeti Együttműködési Alap Támogatási Program (2022) keretében elnyert pályázatnak köszönhetően szeptemberben az óvodában szüreti projekt hetet tartottunk, melynek befejezéseként pénteken egy családi nap keretében táncos mulatságot rendeztünk a Művelődési Házban. A tervek szerint a Futballpályán szerettük volna megrendezni, de az esős időjárás közbeszólt. Köszönet a Művelődési Ház dolgozóinak, hogy alkalmazkodtak a gyors változáshoz és befogadtak minket.

A napot egy táncos mulatsággal kezdtük, melyen gyerekek és szülők, kicsik és nagyok egyaránt részt vettek. A zenét az Áldás Együttes szolgáltatta.

Köszönjük **Horváth Dávidnak** „szüretgazdánknak”, hogy irányította és megvalósította a kint folyó munkát. Bevonta a fiatalokat a szőlő darálásba és a préselésbe. A szülők és a gyermekek megismerhették bor készítésének első lépéseit, és friss mustot is megkóstolhatták.

A táncház után ügyességi feladatok, akadálypálya és kézműves foglalkozások várták az érdeklődőket, préselés után megkóstoltuk a mustot, melyhez elfogyasztottuk a szülők által hozott süteményeket, a meleg teát. **Tóth Márton** vállalta, a lufihajtógató bohóc szerepét, minden gyermek egy-egy kutyával vagy teknőssel térhetett haza. Köszönet érte.

A gyermekek a program alatt a **Nagymarosi Önkéntes Tűzoltó Egyesület** jóvoltából a Főtéren megnézhették a tűzoltóautót. A civil szervezetekkel, a Német Nemzetiségi Önkormányzattal való összefogásnak köszönhetően egy élménydús napot adtunk az óvodába járó gyermekek és családjaik részére.

Nagymarosi Óvodáért Alapítvány

Egyház

ZARÁNDOKLATOK MÁTRAVEREBÉLY-SZENTKÚTRA ÉS MÁRIANOSZTRÁRA

Immár hagyománynak tekinthető, hogy minden nagyböjtben húsvétra készülve több hetes lelkigyakorlaton veszünk részt Tibor atya vezetésével. Hetente találkoztunk, meghallgattuk az előadását, majd kiscsoportban beszélgettünk róla. Ebben az évben imamódokat ismerhettünk meg és gyakoroltunk, magunkévá tettük, beépítettük személyes és közösségi imaéletünkbe.

A lelkigyakorlat lezárásakor elhatároztuk, hogy egy közös zarándoklaton szeretnénk részt venni. Ezért indultunk szeptember 10-én, szombaton több mint negyvenen Mátraverebély-Szentkútra. A buszban a dicsőséges rózsafüzér titkait imádkoztuk és elmélkedtük át, a tizedek között énekeltünk. Egészen bensőséges, átformáló készület volt ez számunkra. Mire megérkeztünk, nyitottá vált szívünk az Istennel való találkozásra és az ő szeretetének befogadása felé. Odaérve felfedeztük a Szent helyet, sokan közülünk a bűnbocsánat szentségében is részesültünk. Bekapcsolódtunk a Kisboldogasszony búcsúi szentmisébe, melyen több százan vettek részt. Közben az időjárás hol a borús, hol a napos oldalát mutatta, de a felhők közül ki-kibukkanó napfény és meleg mindenképpen Isten mosolyát tükrözte számunkra.

Szentmise után közös ebédünk következett. Mindenféle otthoni finomságok kerültek elő, melyekkel egymást megkínáltuk, így éltük át a közösségi szeretetvendégséget. Majd kirándulni indultunk a Szent László forráshoz illetve a Remete barlangokhoz.

Délután a nap zárásaként közös imádsággal adtunk hálát egymásért, a közösségünkért majd Isten áldásával indultunk haza.

***

Egy héttel később szeptember 17-én, a templombúcsú előtti napon szintén sokan zarándokoltunk **Márianosztrára.** Ki gyalog, ki kerékpárral, ki autóval vagy busszal. Minden évben nagy élmény a pálos atyák befogadó szeretete, így volt ez idén is. A több mint hétszázéves templom és a pálos atyák a történelmi folytonosságot képviselik, azt üzenik, hogy vissza kell nyúlnunk a gyökereinkhez, őseink és elődeink hagyományait és hitét ma nekünk kell megélnünk, s ahogy **József atya** mondta, vidám, sugárzó keresztényként kell élnünk az életünket. A délután 3 órás szentmisén az egész templomot megtöltötték a nagymarosiak. A szervezést idén is **Péntek Attila** vállalta, amit ezúton is köszönünk. Reméljük, hogy még sok közös zarándoklaton fogunk együtt részt venni, ezáltal is építve Isten országát közöttünk.

T. M.

ÍRÓ-OLVASÓ TALÁLKOZÓ A KÖNYVTÁRBAN

BÍRÓ SZABOLCS volt az esemény vendége aki az Anjoukról írott történelmi regényfolyamával arat sikert a műfaj kedvelői között.

A téma különösen kedves a nagymarosiaknak, hiszen Károly Róbert Visegrádon székelt és ő adta Marosnak a városjogot 1324-ben.

Érdekes személyiséget ismerhettünk meg. A Csallóközben élő alkotó termékeny író, számtalan könyve jelent meg a horrortól a történelmi regényig. A 15 kötetesre tervezett Anjou sorozat 9. köteténél tart. Kellenek a jó történelmi regények, mert kortársaink ismereteit talán ilyen módszerrel lehet bővíteni, ahogy történelmi filmekre is szükség van. De Bíró Szabolcsnak sok más témája is van a kínálatban, írt kalandregényt, ifjúsági regényt, sőt mesekönyvet is. A visegrádi Szent György Lovagrend tagja, lelkes hagyományőrző: 2014-ben az ő kezdeményezésére alakult meg a Csallóközi Anjou Károly Bandérium névre keresztelt hadi hagyományőrző és múltidéző közösség. Sőt, még ifjabb korában rock zenekar aktív tagja, énekese is volt.

Szeptember 16-án, péntek délután, aki eljött a könyvtárba, majd kétórás tanulságos beszámolónak lehetett részese, betekintést kapott a történelembe, és azon túl olyan műhelytitkokba, hogy hogyan kell hiteles és tisztességes módon foglalkozni történelmünkkel.

TTM.

Köszönetet mondunk mindazoknak, akik Kovács Istvánné édesanyánk temetésén részt vettek, jelenlétükkel, virágaikkal fájdalmunkat enyhíteni igyekeztek. Gyászoló család

Segíteni a bajbajutottakon a legszebb hivatás – interjú Lassú Tamással

Lassú Tamást a Budapesti Rendőr-főkapitányság Dunai Vízirendészeti Rendőrkapitányság Nagymarosi őrs szolgálat parancsnokát abból az alkalomból kerestem meg, hogy 20 éves eredményes szolgálatáért szolgálati érdemrendet a közelmúltban vehetett át a Budapesti Rendőr-kapitányság vezetőjétől, valamint Pintér Sándor belügyminiszter úrtól a húszéves szolgálatban eltöltött eredményes munkája alapján.

Mikor gondolt először arra, hogy ezt a hivatást választja?

A váci Boronkay György Műszaki Középiskolában érettségiztem, majd a Budapesti rendőr szakközépiskola nappali tagozatán végeztem, és a Váci Rendőrkapitányságon szerettem volna dolgozni. Ezt a döntésemet az motiválta, hogy több barátom is ott dolgozott. Ez a vágyam az akkori létszámgazdálkodási elvek miatt nem volt lehetséges, így a Budapesti Rendőr-főkapitányság Dunai Vízirendészeti Rendőrkapitányságára kerültem és 2002. július 1-jén kezdtem szolgálatomat motorcsónakvezető járőri beosztásban. Azóta szépen lépegettem előre a ranglétrán és jelenleg szolgálatirányító parancsnok vagyok itt a Nagymarosi Vízirendészeti Rendőrőrsön.

A vízirendészetnél a nyár a legsűrűbb, a legtöbb feladatot adó évszak.

Igen, ez így van, de ne felejtsük el, hogy mi az év 365 napján hajózunk, ezért különösen az őszi-téli időszakban is sok és nehéz feladatunk van. Ezek zömében a megváltozott időjárási körülményekhez köthető hajózási események.

Az idei nyár sajnos nagyon aszályos, nagyon meleg volt, amely a mezőgazdaságnak és a teherhajózásnak sem tett jót, alacsony volt a vízállás, amely a hajózási vállalkozásokat nehéz helyzetbe hozta. De ahogy szokott lenni, ami a társadalom egyik résznek rossz, a másiknak jó, a nagy meleg miatt egyre többen tartózkodtak a víz közelében. A motorcsónakosok, kisgéphajósok rendszeresen megjelentek a Dunán, különösen hétvégeken voltak tömegesen. A Nagymarosi Őrs területe óriási, Sződligettől egészen Tátig tart, a Kis Dunán is van területünk, a Szentendrei sziget spiccétől a Tahi hídig. A munkákhoz tartozik a hajóállomások, úszóművek, kikötők, komp átkelések ellenőrzése a vízi síelők, jetskisek és a horgászok ellenőrzése is a mi feladatunk . Az ellenőrzések során megnézzük, hogy megvannak-e az előírásoknak megfelelő felszerelések, jogosítványok, hajólevelek. És ahogy a közúton, a vízen is a rendőrnek kell kiszűrni az ittas és körözött személyeket.

Sajnos szinte minden nyár szedi a maga áldozatait. Az idén nagy sajtó visszhangot kapott a Visegrádon történt úszni nem tudó kislány esete, aki családjával Ukrajnából menekültként érkezett hazánkba, és egy felelőtlen fürdés miatt a Dunába fulladt, még nagyobb tragédia szerencsére az ott tartózkodó kisfiú nagy lélekjelenlétének köszönhetően nem történt, mert a másik kislányt ki tudta menteni. Sajnos a nagy sodrás az idősebb kislányt elsodorta. A kisfiú azonnal tárcsázta a 112-őt, de sajnos már csak Budapestnél találták meg a vízirendőrök a lány holttestét. Nagyon vakmerőek az emberek, fiatalabbak, idősebbek is, ezért fontos, hogy tartsák be a fürdőrendészeti előírásokat, amelyek közül talán a legfontosabb, hogy települések belterületén csak kijelölt helyen lehet fürdeni, külterületen is csak a part mentén, kompok,- révek 100 méteres közelében illetve hajózóútban tilos.

Az idei Dunacsúszás nagy közösségi esemény volt, melyet többek között mi is biztosítottunk. Az ötlet, - amely verőcei gondolat volt – az volt, hogy több száz ember Nagymarosról gumimatracokon, mentőmellényben, úszógumikon, egyéb fürdőeszközökön a Duna sodrását kihasználva sodródjon le Verőcére élvezve ezzel a víz, levegő szabadságával párosult, semmihez sem fogható természeti panorámát.

Milyen a rendőrségnél az utánpótlás, vannak-e elkötelezett fiatalok a pályán?

Mi vízirendőrök azért nagyon szép munkát végzünk, gyönyörű a környezet, ahol dolgozunk, hajóval járni a Dunát maga a csoda, így nem gondolom, hogy a jelenleg betöltetlen helyeink sokáig üresek maradnának. Sajnos egyre kevesebb fiatal választja a rendőri hivatást, de a vízirendészet ez alól kivétel.

Mitől szép ez a hivatás?

Önmagában hajózni egy csodálatos dolog, és ha az ember ezt a Dunakanyarban teszi, még szebb. Eszközparkunk a legutóbbi években korszerűsödött, megvan minden modern eszközünk. Új jetski mellett két új hajónk van, (egy nyitott és egy kabinos zárt). Gépkocsik mellett robogóink és kerékpárjaink is vannak, , teljesen modern kornak megfelelő ruházattal rendelkezünk, így tárgyi feltételeink maximálisan adottak. Segíteni másokon mindig szép dolog, a gyönyörű környezet nagyon vonzó, a hajózás öröme, a Duna illata azért még mindig megbabonáz.

Kívánunk a város nevében még további nyugodt, balesetmentes nyarakat, és vigyázzanak továbbra is ránk és persze magukra is ilyen elkötelezettséggel.

SzE.

Szippantott szennyvízről szóló rendelet

Nagymaros Önkormányzat Képviselő-testülete a vízgazdálkodásról szóló 1995. évi LVII. törvény 45. § (6) bekezdésében kapott felhatalmazás alapján, a Magyarország helyi önkormányzatairól szóló 2011. évi CLXXXIX. törvény 13. § (1) bekezdés 11. pontjában meghatározott feladatkörében eljárva **a nem közművel összegyűjtött háztartási szennyvíz összegyűjtésére, elszállítására és elhelyezésére** irányuló közszolgáltatásról szóló 21/2014. (XII.16.) rendelet módosításáról az alábbi rendeletet alkotja:

1. § A nem közművel összegyűjtött háztartási szennyvíz összegyűjtésére, elszállítására és elhelyezésére irányuló közszolgáltatásról szóló 21/2014. (XII.16.) önkormányzati rendelet 3. § (1) és (2) bekezdése helyébe a következő rendelkezések lépnek:

„(1) A nem közművel összegyűjtött háztartási szennyvíz begyűjtésével, elszállításával és ártalmatlanító helyre történő elhelyezésével **kapcsolatos közszolgáltatás teljes körét a Pepe Trans Árufuvarozó Kft. (2028 Pilismarót, Bajcsy-Zsilinszky út 5.) jogosult és köteles ellátni,** Nagymaros Város Önkormányzatával kötött szerződés alapján **2027. december 31-ig.**

(2) A Pepe Trans Árufuvarozó Kft. (a továbbiakban: közszolgáltató) által szállított, **nem közművel összegyűjtött háztartási szennyvizet a DMRV Zrt.** (továbbiakban: üzemeltető) által üzemeltetett, **Szobi Szennyvíztelepre az erre a célra kialakított műtárgyban kell elhelyezni.”**

2. § A nem közművel összegyűjtött háztartási szennyvíz összegyűjtésére, elszállítására és elhelyezésére irányuló közszolgáltatásról szóló 21/2014. (XII.16.) önkormányzati rendelet 4. § (6) bekezdése helyébe a következő rendelkezés lép:

„(6) A nem közművel összegyűjtött háztartási szennyvíz összegyűjtésére és elszállítására vonatkozó szerződés **a közszolgáltatás megrendelésével az ingatlantulajdonos és a közszolgáltató között jön létre. Ennek keretében a közszolgáltató köteles a közszolgáltatást a megrendelés beérkezésétől számított 72 órán belül elvégezni.”**

3. § A nem közművel összegyűjtött háztartási szennyvíz összegyűjtésére, elszállítására és elhelyezésére irányuló közszolgáltatásról szóló 21/2014. (XII.16.) önkormányzati rendelet 8. § (1) bekezdése helyébe a következő rendelkezés lép:

„(1) A nem közművel összegyűjtött háztartási szennyvíz gyűjtési, szállítási és ártalommentes elhelyezési díja legfeljebb: **Közületi fogyasztók esetében 3 700 Ft/m3** (alapdíj 3 000 Ft/m3 és ürítési díj 700 Ft/m3). **Lakossági fogyasztók esetén a szippantott szennyvíz rezsicsökkentéséről szóló 2013. évi CXIV. törvény vonatkozó rendelkezései alapján Br. 3 810 Ft/m3** (alapdíj 3 000 Ft / m3 +Áfa és ürítési díj 586 Ft + Áfa /m3).”

4. § **Ez a rendelet 2022. október 1-jén lép hatályba.**

Szántói-Szabó Tamás világbajnok

Nyolc év után ismét Magyarországon rendezték meg 08. 31-től 09. 04 ig az Ifi és U23-as kajak-kenu világbajnokságot a szegedi Maty-éri evezős olimpiai központban.

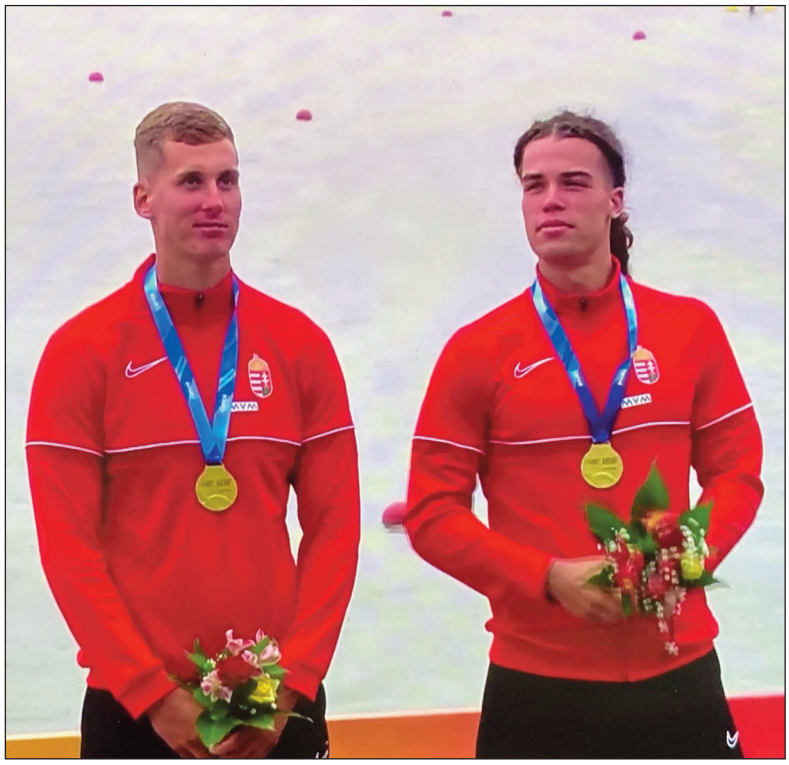

A versenyen 64 országból több mint 1100 versenyző állt rajthoz, köztük a nagymarosi **Szántói-Szabó Tamás**, aki a Vasas SC színeiben versenyzett.

Tamás az idei válogató versenyeken első lett, így kivívta magának az indulás jogát a világbajnokságon kajakos párjával, **Vajda Bencé**vel, akivel a K2-1000 m-es futamban indulhattak.

A VB-n 08. 31-én volt az elődöntő, ahol Tamásék a legjobb időeredménnyel megnyerték az előfutamot, ezért nem kellett a középfutamban indulniuk, egyenes ágon jutottak be a döntőbe, amely szeptember 2-án volt. Magabiztos teljesítménnyel és hatalmas fölénnyel **világbajnok az U-23-asok K2 1000 m -es** számában **Vajda Bence** és **Szántói - Szabó Tamás** kettős.

Gratulálunk ehhez a nagyon előkelő eredményhez és további sikereket kívánunk a tehetséges fiatalembernek a város nevében.

Ne szorongj! Cselekedj!

Ahogy kezdjük Európában is megtapasztalni a klímaváltozás negatív hatásait (aszályos időszakok, villámárvizek és ezek következményei) egyre inkább népbetegséggé válik a klímaszorongás. Erősödik a fenyegetés, és nő a tehetetlenség érzése is, hiszen sokan úgy érzik, hogy nincs valódi beleszólásuk a dolgok alakulásába. Ezt a félelmet a leghatásosabban a természetben és a helyi közösségekben lehet kezelni. Sokat segít a bolygónak és a lelkünknek is, ha a bénultság helyett aktivizáljuk magunkat és teszünk a negatív érzések ellen.

Egyesületünkben is érzékeljük a globális vagy országos problémákat, de mindig helyi szinten kezeljük azokat. Think global, act local (gondolkozz globálisan, cselekedj lokálisan). Az ember jelentős változást csak a közvetlen környezetére képes gyakorolni. Ezt felismerve szeretnénk a Dunakanyarban élőket kicsit aktivizálni.

Az online térből kilépve az életbe, valós dolgokkal kell helyben foglalkozni. Úgy gondoljuk, hogy jó közösség csak közös értékek mentén tud kialakulni, ezért szeretnénk összefogni azokat az embereket, akiknek fontos a Dunakanyar, a természet, a táj és minden benne élő. A közös értékek mentén programokon keresztül tudunk összekapcsolódni. Régi megfigyelés, hogy jó közösségek kovácsolódnak a munka, tanulás, vagy épp a szórakozás mentén. Ezért sok ilyen programmal készülünk a 2023-as évre. Terveink között szerepel: Biokertész tanfolyamok szervezése, környezettisztítási akciók, komposztálással kapcsolatos műhelymunka szervezése és szeretnénk egy nagyobb zenés családi pikniket is.

Egyesületünk fő céljai: A Dunakanyar természetes értékeit megóvja és gyarapítsa azokat. A helyben élő embereket megtanítsa együtt élni, közreműködni a természettel. Létrehozzon egy termelői közösséget, ami képes ellátni a Dunakanyar mikrorégiót vegyszermentesen előállított élelmiszerekkel.

Az út hosszú és minden segítségre szükség van, de a közös munka meghozza a gyümölcsét. Ha úgy érzitek, hogy régóta hiányzik valami az életetekből, tegyetek egy próbát és csatlakozzatok egyesületünkhöz!

Jelentkezni az alábbi módon tudtok: FB oldalunkon megtalálható a jelentkezési lap linkje. Email: írjatok email címünkre és elküldjük a jelentkezési lapot: dunakkve@gmail.com

Az erő legyen veletek, és vigyázzatok a közös kincsünkre, a Dunakanyarra!

A Dunakanyar Környezetvédelmi Egyesület

A vaddisznók és a törvények

Mert nem sokan tudjuk: ha belterületen fognak be vaddisznót, nem szabad elvinni őket, sem szabadon engedni, hanem ki kell őket végezni. Bármennyire is sajnáljuk, mert a vaddisznó is állat – a törvény meg törvény.

Azon túl, hogy ilyen nagy állatok befogása és elszállítása nagy szakértelmet igényel, a törvény szigorát az indokolja, hogy 2018 tavaszától megjelent a sertéspestis a vaddisznók között is. A betegség emberre nem veszélyes, de ha egy sertéshizlaldába betör, akkor az állomány 90-95 %-a elpusztul. A vírusnak nincs ellenszere, és a felgyógyult példányok sem válnak védetté. Tehát ha a vírus bejut a házisertés állományba, azzal az egész telepet ki tudja irtani. Akkor meg befellegzett a rántott húsnak. Hiába szeretjük (jogosan) az állatokat, be kell látnunk, hogy a vaddisznó állomány ritkítása fontos. Azok tudnának mesélni, akiket már megkergettek, megtámadtak, avagy a kutyájukat sebezték meg nagyon komolyan.

Egyre több aggasztó hírt olvashatunk menhelyekről, melyek már most megteltek, hogy egyre több állatot visznek be azzal az indokkal, hogy a megemelkedett árak miatt a továbbiakban nem tudják ellátni.

Tudjuk, hogy az állattartás pénzbe kerül, de ez a felelősséggel együtt jár. Nem kötelező állatot tartani! Lelkileg is rettenetes, amikor a borzalmas állapotban talált kiscicákon csak altatással tudtunk segíteni - pedig megelőzhető. Ahol a kis kedvencek családtagnak számítanak, valószínűleg fel sem merül a kérdés, hiszen tudják, az állat csak szeretettel és kedvességgel tudja nekünk a gondoskodást viszonozni. Ezáltal mi leszünk gazdagabbak. Az állat kiszolgáltatott, az élete tőlünk függ. És még akkor is szeretnek, ha nem bánunk jól velük. Ezzel soha nem szabadna visszaélnünk. Vigyázzunk rájuk! Aki egy hűséges állattal él együtt, soha nem lesz egyedül. A kutyának, cicának nem muszáj drága eleséget venni, akár főzhetünk is nekik, nem fognak megsértődni. De az újabb kölykök világrajöttét megelőzhetjük...

NEM VAGYOK CSOMAG, NE HAGYJ A KOCSIBAN!

Nemcsak nyáron, ősszel is kaphatnak hőgutát a bundás kutyák. Különösen gyorsan, ha bezárt autóban „felejtjük" őket. Ha kint csak 21 fok van, az autóban 30 perc alatt 40 fok is lehet. Ha kint 30 fok van, akkor tiz perc alatt emelkedik 40 fok fölé a hőmérséklet a zárt autóban.
Sajnos évente több kutya hal meg a forró kocsiban. Tehát, aki szereti a kutyáját SOHA ne hagyja bezárt autóban.

Dunakanyar
Fotó Stúdió
Németh Zoltán Pál Fotográfiai Műhely
Esküvő
és minden ami FOTÓ
REFERENCIA: Facebook: Dunakanyar Fotó Stúdió
További információ: Németh Zoltán Pál fotóművész
Telefon: 06-20-9-713-152
E-mail: nemethzoltanpal@invitel.hu

MAROS ÉPÍTŐIPARI ÉS KOMMUNÁLIS KFT
Nagymaros, Rákóczi út 37.
Tel.: 27/354-313, 06-30/636-6848

A Maros Kft. vállal sitt- és lomszállítást:
3, 4, 6, 8 m³-es konténerben. Ennél kisebb
mennyiségért házhoz megyünk, de
behozhatja településünkre is, térítés ellenében.

BÖRZSÖNYOPTIKA

Értesítem városunk kedves lakosait, hogy október 18-án újra kinyit a Börzsönyoptika a Király utcában.

Napfényre sötétedő lencsékből 20%, keretekből 50% kedvezményt adunk visszavonásig. Egyéb optikai cikkek, valamint a tűtől a cérnáig, egyéb rövid áruk, kötő és hímzőfonalak, cipzárak, gumik és gombok kaphatóak.
Megérkeztek az ELDORADO horgoló fonalak.
A látásvizsgálatra előre be kell jelentkezni telefonon: 30/9160889
Szeretettel várjuk szolgáltatásainkkal dr. Kispéter Éva szemész főorvos és Lendvainé Pesti Emese.

A látásvizsgálat következő időpontjait az üzlet kirakatában olvashatják.

Kedd, szerda, csütörtök 10-12-ig, 14-17-ig, Péntek 10-12. Szombatokon csak a szemvizsgálat idején van nyitva.

A **Maros Nonprofit Kft.** AZONNALI munkába állással **tehergépjármű vezetőt** keres.
Feltételek: érvényes C kategóriás jogosítvány; gépkezelői vizsga; -valamint GKI (Gépjárművezetői Képesítési Igazolvány).
2. **A Maros Nonprofit Kft.** AZONNALI munkába állással keres alkalmazottat zöldfelület karbantartásra (fűkaszálás).
Feltételek: - gyakorlat
Jelentkezni a MAROS NONPROFIT KFT. telephelyén (Nagymaros, Rákóczi út 37.), vagy előre egyeztetett időpontban és a helyszínen lehetséges.
Mobil telefon: +3630/222-44-83 - Marschal Márk
Vezetékes telefon: 27/354-313 - Iroda

Anyakönyvi hírek – szeptember hó

Születtek:
Császár Ferenc és Ember Dorottya fia: Dániel
Gómez Chica William Felipe és Nagy Dóra ikerlányai: Viktória és Tamara
Balázs Kálmán és Kárpáti Henriett fia: Kálmán
Lévai Antal Márk és Tarcza Eszter fia: Szente Miklós
Horváth György Gábor és Bohár Dorottya fia: Sámuel
Bergmann Tamás József és Molnár Ildikó lánya: Csente
Nagy Gábor és Szántó Erika lánya: Abigél Anna

Házasságot kötöttek:
Heincz András János és Szilágyi Lili
Szabó József és Bauer Edit Erzsébet
Magyar Zoltán és Csergő Anna Mária
Farkas Béla és Borbíró Julianna

Elhaláloztak:
Lendvai Mihály (1940)
Dubniczki Józsefné sz. Lahm Éva (1937)

Nagymaros, 2022. szeptember 28.

Impresszum

Felelős kiadó:
Nagymaros Város Képviselő-testülete
2626 Nagymaros, Fő tér 5.
Telefon: 27/595-100
Fax: 27/354-245

Felelős szerkesztő:
Szilágyi Erzsébet
szilagyierzsebetgina@gmail.com
Telefon: 06-30/519-1519
Tharan-Trieb Marianne
olvasószerkesztő

Nyomdai munkák:
Multiszolg Bt.
2600 Vác, Lemez u. 2.

A CIKKEK LEADÁSI HATÁRIDEJE:
MINDEN HÓNAP 20.

KARSÁN LAKBERENDEZÉSI ÜZLET ÉS TISZTÍTÓ

Nagymaros, Váci út 18, a 12-es főúton

26 éve a Naturtex® mintabolt
a lakosság szolgálatában
Párnák, paplanok, plédek, gyermek, felnőtt ágynemű garnitúrák és huzatok, matracok és ágyak.
Memory termékek és matracvédők
SZŐNYEGTISZTÍTÁS ÉS INGYENES HÁZHOZ SZÁLLÍTÁS

Ruha-, bőr-, szőrme tisztítása és festése, gyapjú-, tolltisztítás, ágyneműmosás, ékszer javítás

Tel.: 06-20/482-0705, 06-30/854-0006, 06-27/303-381.
Email: karsanjanos@gmail.com, nagymarosiszolgaltato@gmail.com

Stabil, megbízható

kábel tv, internet,

vonalas telefon- és

mobil-

telefonszolgáltatás.

Elérhetőség:

06/30 153 37 88,

06/20 316 23 34

szappanoskaroly92@gmail.com

Pizza, leves, frissensült, gyros, sültes és hidegtálak

Kikötő étterem

TELJES, RENDELHETŐ Á LA CARTE ÉTLAPUNK:
FACEBOOK.COM/MAROSYACHT

PIZZÁK (Ø30 CM)

Pizzakenyér *(fűszeres, fokhagymás olívaolajjal sütött pizzatészta)*	1.900.-
Margaritha *(pizzaszósz, paradicsom, bazsalikom, sajt)*	2.300.-
Sonkás *(pizzaszósz, sonka, sajt)*	2.300.-
Sonka kukorica *(pizzaszósz, sonka, kukorica, sajt)*	2.500.-
Sonka gomba *(pizzaszósz, sonka, gomba, sajt)*	2.500.-
Chorizo *(pizzaszósz, kolbász, kukorica, sajt)*	2.500.-
Bolognai *(pizzaszósz, bolognai ragu, sajt)*	2.500.-
Songoku *(pizzaszósz, sonka, gomba, kukorica, sajt)*	2.700.-
Hawaii *(pizzaszósz, sonka, ananász, sajt)*	2.500.-
Szalámis *(pizzaszósz, szalámi, pepperóni, sajt)*	2.300.-
Vega *(pizzaszósz, brokkoli, gomba, olajbogyó, paradicsom, sajt)*	2.500.-
Gyros *(tejföl, csirkecsík, paradicsom, uborka, lilahagyma, sajt)*	2.700.-
Al Pacino *(erős tejföl, bacon, kolbász, tarja, hagyma, csípős pepperoni, sajt)*	2.700.-
Négy évszak *(pizzaszósz, sonka, gomba, kukorica, szalámi, sajt)*	2.700.-
Róma *(pizzaszósz, szalámi, sonka, parmezán, olívabogyó, sajt)*	2.700.-
Tás *(tejföl, kacsa, párolt káposzta, lilahagyma)*	3.100.-
Kotkoda *(pizzaszósz, csirkemáj, vöröshagyma)*	2.500.-
Szezámmagos *(pizzaszósz, csirke, kukorica, szalámi, tejföl, szezámmag)*	2.900.-
Négy sajtos *(pizzaszósz, feta, parmezán, füstölt sajt, mozzarella)*	2.900.-
Garnélás *(fokhagymás tejföl, fűszeres garnéla, sajt)*	2.900.-
Tonhalas *(pizzaszósz, tonhal, lilahagyma, olívabogyó, sajt)*	2.900.-
Magyaros *(pizzaszósz, bacon, kolbász, vöröshagyma, paradicsom, hegyes erős, sajt)*	2.900.-
Húsimádó *(pizzaszósz, tarja, szalámi, bacon, kolbász, sajt)*	3.100.-
Juhtúrós *(tejföl, csirkecsík, juhtúró, kukorica, sajt)*	3.100.-
Ruccolás *(pizzaszósz, koktélparadicsom, ruccola, pármai sonka, sajt)*	3.500.-

Választható alapok: pizzaszósz, tejföl, fokhagymás tejföl, erős tejföl

Plusz feltétek: **+450 Ft:** gomba, tejföl, paradicsom, hegyes erős, lila hagyma, bab, kígyóuborka, kukorica, vöröshagyma, sajt, füstölt sajt, feta, ananász, bacon, tarja, kolbász, szalámi, sonka, bolognai ragu, brokkoli, olíva bogyó, csípős pepperóni, tükörtojás

+550 Ft: juhtúró, parmezán, pármai sonka, csirkehús, ruccola, koktélparadicsom, tonhal, garnéla, csirkemáj

NYITVATARTÁS

Hétfő: zárva **Kedd-Vasárnap:** 12^{00}-20^{00}

(személyes átvételi lehetőség az éttermünél)

ELÉRHETŐSÉGEINK

06 70 368 6831

https://www.facebook.com/marosyacht

kikotoetteremnagymaros@gmail.com

HÁZHOZSZÁLLÍTÁS

Rendelésfelvétel: 11^{30}-19^{30}

Futárainknál készpénzzel, bankkártyával vagy OTP, MKB és K&H szépkártyával is fizethetnek.

KISZÁLLÍTÁSI DÍJAK

Nagymaros belterület: 2000 Ft fölött ingyenes, alatta 800 Ft

Kóspallagi út és környéke: 5000 Ft rendelés fölött ingyenes, alatta 1500 Ft

Kismaros, Verőce, Zebegény: 6000 Ft rendelés fölött ingyenes, alatta 2000 Ft