NAGYMAROS

Ára: 150Ft

2022. szeptember
9. szám

POLGÁRVÁROS KIRÁLYI PANORÁMÁVAL
Nagymaros Város Önkormányzatának Hivatalos Lapja

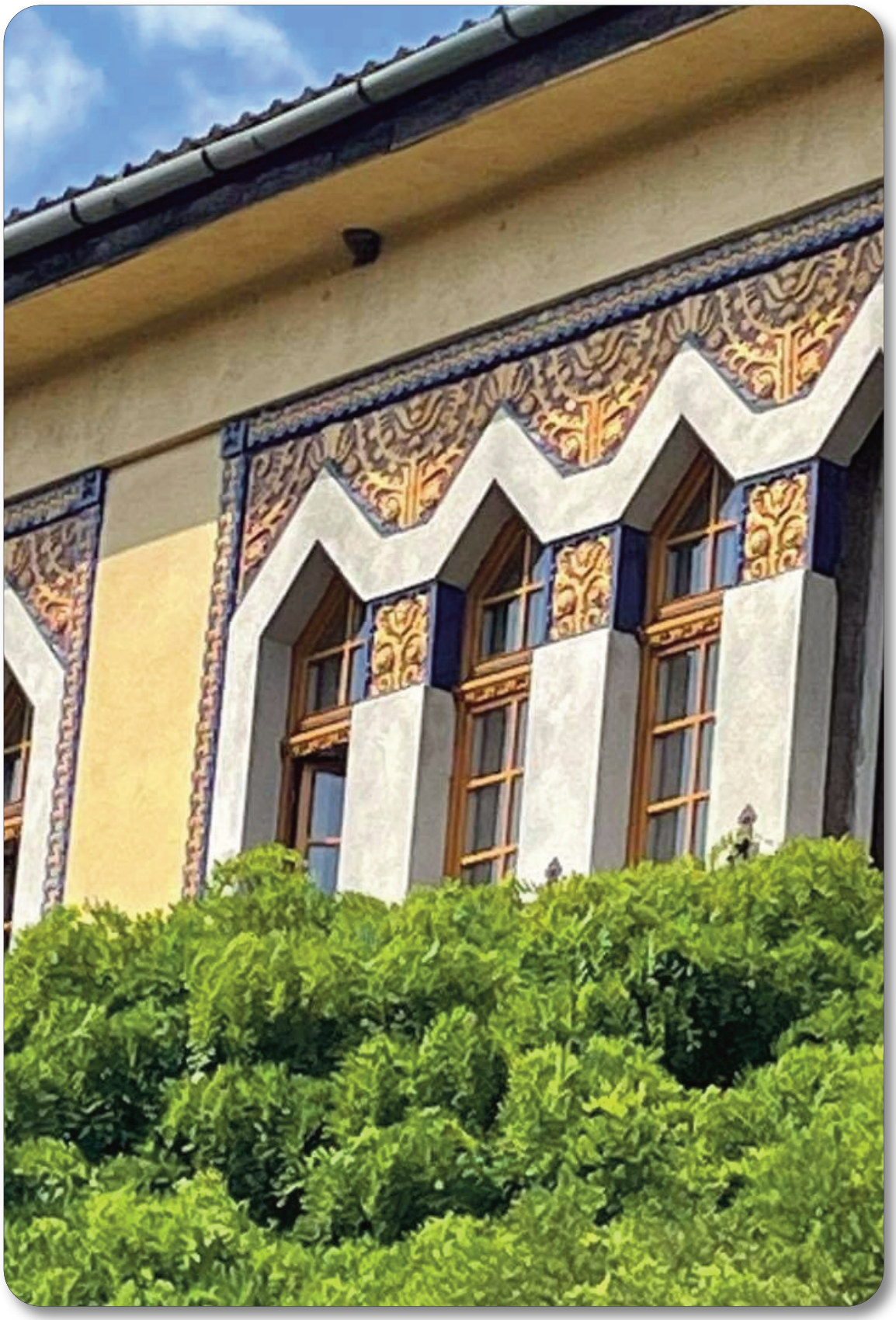

TARTALOM

- Augusztus 20.

- Testületi döntések

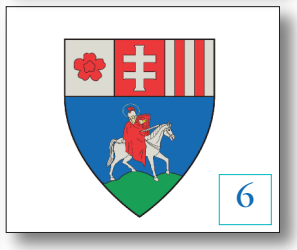

- Óvoda, bölcsöde

- Családtábor

Cserkészeink díszsorfala

Koszorúzás

Díjazottjainknak gratulálunk

Tolcsvay Béla

Dunakanyar Fúvósoegyüttes

Szent István borünnep

Államalapító Szent István ünnepén

Szentmisével kezdődött az augusztus 20-i megemlékezés államalapító királyunk, Szent István ünnepén. Dr. Csáki Tibor könyörgéssel kezdte a szertartást, erőért, hogy legyőzhessük a testet, alázatosságért, hogy elviseljük, ha bántások érnek, bátorításért, ha magányosak vagyunk, és meghallgatásért, ha kérünk, hiszen a mélységből kiáltunk fel.

Megkérdezte mindannyiunktól, hogy vajon Szent István örül-e a mostani nemzedéknek? A válasz egyértelmű: igen. István elvetette az evangélium magvát és az szárba szökkent, hiszen állnak a templomaink és reményeink szerint bennünk is épül az a templom, melyet keresztségnek nevezünk, mert az belül van! Imádkozzunk azért, hogy mind az egyházi, mind az állami vezetőink hasonló magvető munkát végezzenek, mint első szent királyunk.

A koszorúzás után a művelődési házban folytatódott az ünnepség, ahol a **Dunakanyar Fúvósegyüttes** zenéje fogadta a vendégeket. **Heinczinger Balázs** polgármester köszöntőjében kiemelte, hogy a magyarok számára ez a nap a test és a lélek ünnepe is egyben. A testet tápláló kenyéré, és a lelket tápláló isteni szeretteté. Az államiság, melyről szintén megemlékezünk, mindehhez a keretet, a biztos alapokat nyújtja. A valós értékek arról ismerszenek meg, hogy időtállóak. A családok és független nemzetállamok évezredek óta léteznek.

Rétvári Bence, a régió országgyűlési képviselője Szent István példáját követendő arra hívta fel a figyelmet, hogy globális válságban nekünk lokális kivételnek kell lennünk, és ezt akkor tehetjük meg, ha nem mások érdekeihez igazodunk, hanem a nemzeti érdeket követjük; Szent István is ezt az utat követte, ezért emlékezünk rá ma is. A magyar történelemben is voltak „napos időszakok", és volt, hogy „sötét fellegek gyülekeztek". Azért érdemes történelmet tanulni, hogy amit elődeink jól tettek, azt tegyük mi is, és ami hibát elkövettek, azt ne hagyjuk megismétlődni. Ma is aktuálisak Szent István ezer évvel ezelőtt megfogalmazott intelmei. Ezek közül kiemelte a békeszeretetet, hangsúlyozva: ez kell, hogy legyen a mai kor magyar vezetőinek is a legfontosabb gondolata. Szent István nem félt megvédeni az országot sem kelettől, sem nyugattól, hanem létrehozott egy független, önálló Magyarországot. Ez egy sikertörténet: ezer évvel később itt vagyunk, az ő nyelvét beszéljük, rá emlékezünk, keresztények, magyarok vagyunk, a Kárpát-medencében élünk, mint ő, ezt a közösséget fontosnak tartjuk és megvédjük, mint ő. Beszélt arról is, hogy nem átlagos évet élünk: a szomszédban fegyverek ropognak, 2015 óta sok százezer ember akart áttörni a déli határon, túl vagyunk több járvány éven és energiaválság alakult ki a világban. Az ukrajnai háborúról azt mondta, az egyik oldalon orosz, a másikon ukrán, európai és amerikai fegyverekkel háborúznak. Ez nem lokális konfliktus, nem két ország határvitája, hanem a világ szuperhatalmainak érdekütköző zónája. Sajnos nem azt hallja a hírekben, hogy a politikusok fegyverszünetet és békét sürgetnének, hanem még több fegyvert követelnek és küldenek, márpedig a több fegyver nem békét hoz, hanem még több áldozatot. Hazánk a mihamarabbi békében érdekelt. Fontos, hogy a korábbi nagy válságok idején be tudtuk bizonyítani, hogy van magyar megoldásunk, most is meg fogjuk találni a lehető legjobb megoldást – zárta gondolatait a képviselő.

Ezután a városi kitüntetéseket adta át a polgármester és a képviselő úr.

Ebben az évben a **Nagymaros Város Díszpolgára címet Ivor Andrásné**nak ítélte a képviselő-testület. A laudációban kiemelték azt a többévtizedes munkát, melyet a városért végzett, kiemelten a német nemzetiségi hagyományok megőrzését. De dolgozott az önkormányzatnál, a KIOSZ-nál, volt városi képviselő és alpolgármester is. A város 2014-ben Pro Urbe díjjal tüntette ki. Befogadó, integráló személyiség, aki meghallja a lakossági kéréseket, a jó ügyeket felkarolja és meg is oldja azokat. Kiváló a kapcsolata a város civil szervezeteivel, lokálpatriótaként szépíti a várost, példamutató, értékteremtő munkája, a Tájház létrehozása, hagyományok teremtése, német nemzetiségi osztályok támogatása, táborok szervezése mind a közösség összefogását segíti.

Pro Urbe díjban ebben az évben a **MISZTRÁL** együttes tagjai részesültek, **Heigl László, Heinczinger Miklós, Pusztai Gábor, Tóbisz-Tinelli Tamás, Török Máté és Szalai Zoltán.**

Mit jelent a zene? Élek-e vele, merítek-e belőle vidámságot, erőt a küzdelmekben? – tette fel a kérdést dr. Hadi Ferenc, a Misztrál Alapítvány alapítója. Az adventi koncertek, a nyári fesztiválok mind az elmélyülésre indítanak, a megzenésített versek akár változásokat is hozhatnak egy-egy ember életében. 1997-től járják az országot, a Kárpát-medencét, Európát és Amerikába is eljutottak, iskolákban népszerűsítik a megzenésített magyar költőinket. Fényt küldeni az emberek szívének sötétségébe, ez a MISZTRÁL küldetése immár 25 esztendeje. **Tolcsvay Béla** megköszönte, hogy van a Misztrál, mert a harmónia csak ahhoz csatlakozik, aki méltó rá és összeköti az eget a földdel.

Nagymaros Ifjúságáért díjat idén **Harangozó Károlyné** óvónő kapta. 1981-ben kezdte itt Nagymaroson a gyermeknevelés nehéz munkáját. Volt beosztott óvónő, majd vezetőként számos felújítás, bővítés kötődik a nevéhez, az ő szervezésével ünnepelte az óvoda a 100. születésnapját, szakmai programok rendezője, a nemzetiségi nevelés módszertanának kidolgozója, óvodai alapítvány létrehozója. Vidám természete, szókimondása, lényeglátása, pozitív gondolkodása sok kolléga számára iránytű volt. Az elmúlt 40 év alatt több száz gyermeket készített fel, indított el az iskolakezdés nehéz útján, jó kapcsolatot ápolt a szülőkkel, iskolai pedagógusokkal.

Nagymaros Ifjúságáért díjat kapott **Philippné Jung Rita,** biológia-kémia szakos tanár. Személyes hangvételű méltatásában **Heinczné Cserni Katalin** kiemelte a díjazott őszinteségét, egyenességét, a kollégákhoz és a diákokhoz való baráti viszonyát, hogy meghatározó egyénisége és eligazodási pontja volt a tantestületnek nyugdíjazásáig. A biológia és kémia mellett tanított éneket magyar és német nyelven is, etikát, lelkesen készítette még az utolsó óráira is a prezentációkat és még arra is volt gondja, hogy a negyven évig összegyűjtött anyagait átadja az utódjának, ezzel is segítve, meg-

könnyítve az ő munkáját. Az iskolában számos hagyomány kötődik a nevéhez, mint a környezetvédelem, víz világnapjáról való megemlékezés, csapatai sorra nyerték a vetélkedőket a térségben.

Nagymaros Város Közszolgálatáért elismerő oklevelet vehetett át **Valentin Annabella**. Nem volt kérdés, hogy ez a díj idén azé a kollégáé lesz, aki hatósági ügyekben megkerülhetetlen a hivatalban. Segítőkészsége, szakmai tudása, húsz év tapasztalata, stabilitása, megbízhatósága megkérdőjelezhetetlen. Ma, amikor inkább menekülnek a közszférából a munkatársak, mint hűségesen kitartanak, akkor az ilyen alázatos, emberséges, kitartó, megértő, komoly szaktudással rendelkező munkatárs nélkülözhetetlen a hivatalban, továbbra is sok erőt, türelmet és kitartást kívánt az őt méltató polgármester és bízik abban, hogy még sokáig együtt fognak dolgozni a városért.

Lakossági kezdeményezésre **Takács Csaba, Taki** a Maros Kft. munkatársa kitartó, szorgalmas munkájáért dicsérő oklevelet kapott, melyet igazgatója, a polgármester és képviselő úr adott át. Vastapssal köszöntötte őt a hallgatóság, elsimerve azt a szorgalmat, fáradhatatlan kitartást, amellyel esőben, fagyban, tűző napon rója az utcákat fűkaszájával, teszi rendbe a közterületeket, kaszálja a parkokat, hol itt, hol ott tűnik fel a város különböző részein. Fontos ez a munka, amelyet alázattal végez évek óta közösségünk örömére. Nagy köszönet érte.

Borünnep

A 19-én, pénteken a kora délután a **Nagymarosi Ütősök** nagyszerű fellépésével kezdődött a borünnep.
Ezt követte **Kovácsovics Fruzsina** gyermekműsora kicsik és nagyon örömére, a **Wildenrosen táncegyüttes** pedig vidám hangulatot teremtett a kőszínpadnál.
Helyi fiatalok mutatták meg tehetségüket, a **Napkorong** együttes zenélt, a **FISH!** előzenekaraként. Végül az dőjárás bizonytalansága ellenére a hatóságok engedélyezték a tűzijáték megtartását sokunk örömére.
Augusztus 20-án délelőtt a városi ünnepséggel folytatódott a Szent István napi ünnep. Délután a **Dunakanyar Fúvósegyüttes,** Operett műsor és **Roy és Ádám trió** szórakoztatta az idelátogatókat.

Este **ifj. Csoóri Sándor** zenekara, az **Ötödik évszak** muzsikált, melyet a **Derby együttes** zárt egy remek utcabállal. Mind a két nap neves zenészek léptek fel párhuzamosan a Hénigli színpadunkon a borutcában.
Jó volt látni a kisebb-nagyobb társaságokat, beszélgetve, zenét hallgatva, élvezve a jobbnál-jobb nedűket, ételeket, műsorokat.
Sok látogatónk gratulált ahhoz, hogy milyen színvonalas pincészetek vettek részt a rendezvényen és milyen remek borok, pezsgők közül lehetett választani.
Köszönjük, hogy a bizonytalan időjárás ellenére ennyien eljöttek, azoknak különösen, akik esőkabátban is boldogan ismerkedtek a borokkal és részt vettek a rendezvényen, mind fellépők, mind idelátogatók.

Testületi döntések

A képviselő-testület 2022. július 28-án megtartott rendes, nyílt ülésén a következő döntések születtek:

- A testületi ülésen döntés született a gyermekétkeztetés térítési díjának, valamint a Mosoly Családi Bölcsőde és a Gondozási Központ térítési díjainak emeléséről.
- Megalkotta a testület a házasságkötés esetén a többletszolgáltatás ellentételezéseként fizetendő díjakról szóló rendelet módosításához kapcsolódó rendeletet.
- Elfogadta a testület a Védőnői Szolgálat 2021. évi beszámolóját.
- Döntött arról, hogy 2022. szeptember 1-től 150 Ft-tal emelik a közétkeztetés adagonkénti rezsiköltségét.
- Nagymaros Város Önkormányzata Képviselő-testülete 5 666 000,- Ft pótbefizetésről döntött a Mátyás Nonprofit Kft. számára, saját tőke helyreállítása érdekében. Az összeget átutalja a Mátyás Nonprofit Kft. számlájára a tartalékkeret terhére.
- Gát-próbaépítés elszámolásának elfogadása - Nagymaros Város Önkormányzatának Képviselő-testülete a Nagymaros Duna menti árvízi próba-védekezési munkálatok tapasztalatairól szóló költség elszámolása alapján további 5 millió forint előleget biztosít az Egyesületnek, az együttműködési megállapodásban foglaltak alapján. Legkésőbb idén ősszel készüljön egy teljes elszámolás és átadás-átvétel, ami a kiegészítő költségeket is tartalmazza (rabok, egyéb). A jelen határozatban szereplő 5 millió forintos kiegészítő támogatást az Önkormányzat a 2022. éves költségvetésének tartalék alapja terhére biztosítja.
- A beszerzésre került – a munka elvégzéséhez szükséges - eszközök, gépek, berendezések jegyzéke a megállapodás 2. számú mellékletét képezi, mindezeket 6,2 millió forint összegben az Önkormányzat az Egyesülettől bekerülési értéken átveszi, ami a teljes 8+6+5 M Ft, azaz összesen 19 millió forintos előleg keret terhére kerül átvételre.
- Nagymaros Város Önkormányzatának Képviselő-testülete úgy döntött, hogy a Nagymaros 2602/07, 2602/10 és 2602/17 hrsz. ABC és Szálloda ingatlanok tekintetében az ingatlanok eladására, hasznosítására vonatkozóan nyilvános pályázatot ír ki.

Mi a valóság a térítési díjakkal kapcsolatban?

Több kérdés és megkeresés érkezett az önkormányzathoz a bölcsődei térítési díjak emelkedésével kapcsolatosan. Az alábbiakban szeretnénk tájékoztatni az érintett szülőket a változások jogszabályi és szervezési hátteréről.

A települési önkormányzatoknak abban az esetben kell megszervezniük a bölcsődei ellátást (bölcsőde vagy mini bölcsőde, esetleg családi bölcsőde), ha a településen élő 3 éven aluli gyermekek száma meghaladja a 40 főt.

Az önkormányzatok bölcsődét, mini bölcsődét, családi bölcsődét vagy munkahelyi bölcsődét is működtethetnek akár önállóan, vagy társulásban másik településsel, vagy nem állami fenntartóval (civil, egyházi) kötött ellátási szerződés útján is.

Nagymaroson a fentiek figyelembevételével az akkori városvezetés bölcsődei rendszer társulásban, szolgáltatási formában, vagyis **családi bölcsődeként** biztosította a gyermekek napközbeni ellátását, ahol szintén 20 hetes korától 3 éves koráig nevelhető, gondozható a kisgyermek, maximum 5 + 2 fővel. Mindegyik bölcsődei ellátási formában a gyermekétkeztetésért és a gondozásért térítési díjat kell fizetni. Az étkezési térítési díjat és az intézményi térítési díj mértékét a képviselő-testület határozza meg.

A **gyermekétkeztetés díját** a fenntartó által meghatározott térítési díj figyelembevételével, nyersanyagnorma általános forgalmi adóval növelt összegben és az **igénybe vett étkezések** számának, valamint a Gyvt. 150. § (6) bekezdésében megjelölt normatív kedvezmények figyelembevételével állapítja meg. A bölcsődei **gondozás személyi térítési díját** - a fenntartó eltérő döntése hiányában - akkor is **teljes hónapra** kell megállapítani, ha a gyermek az ellátást a hónap nem minden napján veszi igénybe.

A munkahelyi bölcsőde és a családi bölcsőde intézményi térítési díja nem haladhatja meg az egy ellátottra jutó szolgáltatási önköltség és a tárgyévi normatív állami hozzájárulás különbségének az egy napra jutó összegét. Nagymaros Önkormányzat Képviselő-testületének 10/2018. (XII.1.) önkormányzati rendelet 2. melléklete határozta meg a Mosoly Család- és Gyermekjóléti Szolgálat, Családi Bölcsőde intézményi térítési díját.

A veszélyhelyzettel összefüggő átmeneti szabályokról szóló törvény az önkormányzati tulajdonban álló gazdasági társaságok részére díjemelési tilalmat kitolta 2022. június 30-ig, így az új Intézményi térítési díjakat a képviselő-testület csak július 01-je után határozta meg, azzal a kitétellel, hogy szeptember 1-jén lép hatályba. /Nagymaros Város Képviselő-testületének 8/2022. (VII.28.) Önkormányzati rendelet/.

Azonban a s**zemélyi térítési díj** megállapításánál **a család egy főre eső havi jövedelmét kell figyelembe venni.** A kedvezményezetti körön kívül eső családok esetében pedig jövedelemarányosan állapítják meg a személyi térítési díjat, tehát a szabályozás figyelemmel van a szülők jövedelmi helyzetére.

A családi bölcsődében nyújtott bölcsődei ellátás esetén a személyi térítési díj összege igénybevevőnként nem haladhatja meg a gyermek családjában az egy főre jutó rendszeres **havi jövedelem nettó 50%-át.**

Megértjük a szülők által tapasztalt nehézségeket, pontosan ezért az önkormányzat május óta dolgozik egy jobb megoldáson.

A **bölcsőde vagy mini bölcsőde** állami finanszírozása sokkal kedvezőbb az önkormányzatok és a szülők számára is, hiszen a törvény szabályai szerint ezen intézményekben **a személyi térítési díj összege étkezéssel együtt nem haladhatja meg a család egy főre eső nettó jövedelmének a 25%-át.** Önkormányzatunk elsődleges célja, hogy Nagymaroson egy kedvezőbb finanszírozással bölcsőde vagy mini bölcsőde létrehozása valósuljon meg a 2023 évben.

Hetényi Andrea

VII. Szent István napi borünnep

Murphy törvénye, hogy pont abban az évben, amikor kiszáradnak tavak, apadnak a folyók minket eláztat az eső.... a jó hangulat azonban nem maradt el!

Jó volt látni a kisebb-nagyobb társaságokat beszélgetve, zenét hallgatva, élvezve a jobbnál-jobb nedűket, ételeket. Nagy örömünkre szinte minden programot meg tudtunk tartani, még a tűzijátékot is! Sok látogatónk gratulált ahhoz, hogy milyen színvonalas pincészetek vettek részt a rendezvényen és milyen remek borok-pezsgők közül lehetett választani. Köszönjük, hogy a bizonytalan időjárás ellenére ennyien eljöttek, azoknak különösen, akik esőkabátban is boldogan ismerkedtek a borokkal.

Hét éve többek között azzal a szándékkal indítottuk útjára rendezvényünket, hogy felhívjuk a figyelmet a Dunakanyar, benne Nagymaros szőlészeti-, borászati múltjára, így végtelenül örülünk, hogy idén már 5 pincészet vett részt a Duna két partjáról, egyértelműen újraélednek a térségi borászati hagyományok.

A résztvevő borászatok: Károly Áts Tokaj, Balla Géza Pincészet Erdély, MONAVIN képviseletében, Geönczeöl Winery Garamkövesd, Gyűszűbirtok Szekszárd, Laposa Birtok Badacsony, Mészáros Pince Szekszárd, Vylyan Pincészet Villány a BorMámor képviseletében, Pannonhalmi borvidék Babarczi Szőlőbirtok és Pince , Cseri Pincészet , Hangyál Pincészet , Pannonhalmi Főapátság pincészete, a Borpromo képviseletében, Paulus Molnár Borház Mór, Winelife Sopron a Borháló Vác képviseletében, Rábai Katalin borászat, Neszmély, René's Wine Heaven Mátra, Sápi Tímea Kézműves Gyümölcsborok, TaverNa Borászat Balatonfelvidék, Teleki borcsalád, Varsányi Pincészet Eger, IKON Borászat Dél-Balaton,remek pezsgők és a Marosi Kék koktél a Bor-Piac standján és persze a dunakanyari borászatok: Borgarázs Manufaktúra Dunabogdány, Heininger pince Nagymaros, Lingvay pincészet Vác, Rustica Borműhely Szentendre, Galagonyás Habzóműhely Esztergom -Világi winery Helemba.

Koncz Helga

Köszönjük a támogatást:

Nemzeti Művelődési Intézet

AIRWALKING

A rendezvény szervezői:

Nagymarosi Borbarátok Köre Egyesület

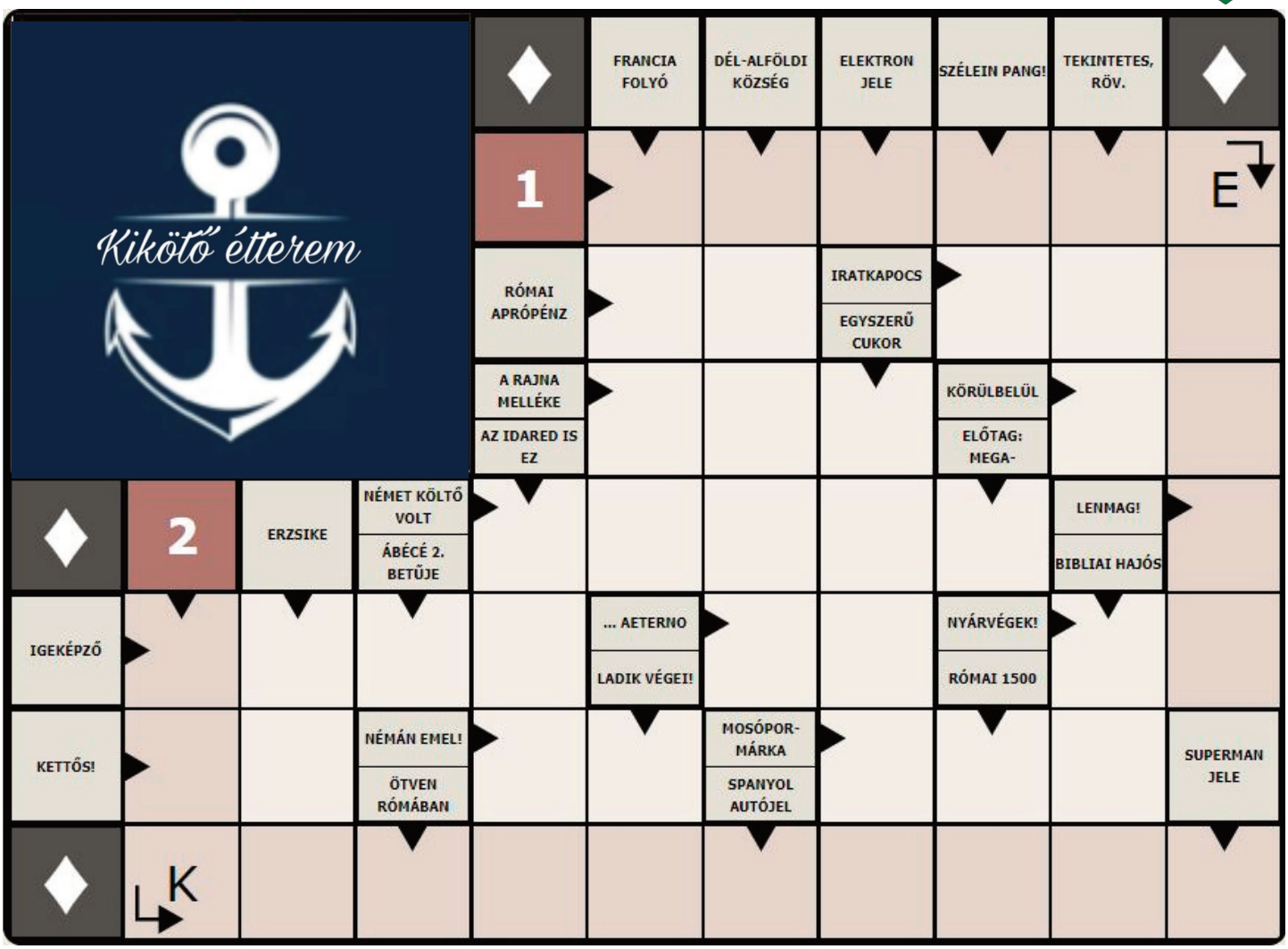

Az augusztusi Nagymaros újságban megjelent rejtvény megfejtése: SZENT ISTVÁN NAP BORÜNNEP.
A helyes megfejtők közül kisorsoltuk a szerencsés nyertest: KISS LAURA. A Kavics Snack Bár 5000 Ft-os vásárlási utalványát nyerte. Gratulálunk!
A szeptemberi rejtvényhez a Kikötő Étterem 5000 Ft-os vásárlási utalványát sorsoljuk ki a szerencsés nyertesnek. A megfejtéseket szeptember 25-ig várjuk a Polgármesteri Hivatal postaládájába névvel, elérhetőséggel.

NYÍLÁSZÁRÓ CSERE AZ ISKOLÁBAN

A Nagymarosi Kittenberger Kálmán Általános Iskola és Alapfokú Művészeti Iskola főépületében nagy fejlesztés történt a nyáron.

Régi vágyunk volt, hogy a régi nyílászárókat újakra cseréljük. Most **68 ablakot, 2 bejárati ajtót és 5 beltéri ajtót cserélt ki** egy helyi vállalkozó, **Heinczinger Csaba cége, a Maros Fain Bt.** Ez a nagyértékű, hőszigetelés szempontjából kiváló beruházás a **Váci Tankerületi Központ**, mint fenntartó pályázata alapján valósulhatott meg. A több mint százéves ablakok és ajtók cseréje a mostani energiaválságos időkben a legjobbkor történt. Az energetikai pályázat másik részét a **Nagymaros Város Önkormányzatának** köszönhetjük. A közeljövőben további korszerűsítésekre, szigetelésekre, napelemek elhelyezésére számíthatunk.

Szeretnénk köszönetet mondani a **Váci Tankerületi Központnak, Nagymaros Város Önkormányzatának**, hogy segítik iskolánkat, hogy ez a régi, gyönyörű épület a modern kor követelményeinek is megfeleljen s hogy a nyári szünetben, időben elkészült ez a jelentős beruházás. Köszönet **Heinczinger Csabának**, a kivitelezőnek.

Részletek az alábbi linken megtekinthetők: https://www.youtu-

szimpatika gyógyszertár

SZEPTEMBERI AKCIÓ

Az akció érvényes 2022. 09. 01. – 2022. 09. 30-ig, illetve a készlet erejéig a SZIMPATIKA patikákban.

NUROFEN RAPID FORTE 400 MG lágy kapszula, 20 db – -8%*** – EP – 3 380 Ft* helyett **3099 Ft****, 155 Ft/db
Hatóanyag: ibuprofén. Vény nélkül kapható gyógyszer.
A kockázatokról és a mellékhatásokról olvassa el a betegtájékoztatót, vagy kérdezze meg kezelőorvosát, gyógyszerészét!

PANANGIN® FORTE 316 MG/280 MG filmtabletta, 60 db – -12%*** – EP – 3 410 Ft* helyett **2999 Ft****, 50 Ft/db
Vény nélkül kapható gyógyszer.
A kockázatokról és a mellékhatásokról olvassa el a betegtájékoztatót, vagy kérdezze meg kezelőorvosát, gyógyszerészét!

NEO CITRAN MEGFÁZÁSRA ÉS KÖHÖGÉSRE kemény kapszula, 16 db – -7%*** – EP – 2 800 Ft* helyett **2599 Ft****, 162,4 Ft/db
Vény nélkül kapható gyógyszer.
A kockázatokról és a mellékhatásokról olvassa el a betegtájékoztatót, vagy kérdezze meg kezelőorvosát, gyógyszerészét!

BÉRES CSEPP EXTRA BELSŐLEGES OLDATOS CSEPPEK + C-VITAMIN BÉRES 50 MG TABLETTA 4x30 ml + 120 db – -9%*** – EP – 7 150 Ft* helyett **6499 Ft****, 6499 Ft/csomag
Vény nélkül kapható gyógyszer.
A kockázatokról és a mellékhatásokról olvassa el a betegtájékoztatót, vagy kérdezze meg kezelőorvosát, gyógyszerészét!

ALGOPYRIN 500 mg tabletta, 30 db – EP – 3 670 Ft* helyett **3479 Ft****, 116 Ft/db
Hatóanyag: metamizol-nátrium. Vény nélkül kapható gyógyszer.
A kockázatokról és a mellékhatásokról olvassa el a betegtájékoztatót, vagy kérdezze meg kezelőorvosát, gyógyszerészét!

NORMAFLORE belsőleges szuszpenzió, 20x5 ml – -8%*** – EP – 3 650 Ft* helyett **3349 Ft****, 33,5 Ft/ml
Hatóanyag: Bacillus clausii spóra. Vény nélkül kapható gyógyszer.
A kockázatokról és a mellékhatásokról olvassa el a betegtájékoztatót, vagy kérdezze meg kezelőorvosát, gyógyszerészét!

CATAFLAM DOLO RAPID 25 MG lágy kapszula, 20 db – -7%*** – EP – 3 335 Ft* helyett **3099 Ft****, 155 Ft/db
Hatóanyag: diklofenák-kálium. Vény nélkül kapható gyógyszer.
A kockázatokról és a mellékhatásokról olvassa el a betegtájékoztatót, vagy kérdezze meg kezelőorvosát, gyógyszerészét!

ELINIX PROBIOTIKUM kemény kapszula, 28 db – -9%*** – EP – 3 600 Ft* helyett **3249 Ft****, 116 Ft/db
Vény nélkül kapható gyógyszer.
A kockázatokról és a mellékhatásokról olvassa el a betegtájékoztatót, vagy kérdezze meg kezelőorvosát, gyógyszerészét!

CETEBE C-VITAMIN, D-VITAMIN ÉS CINK kapszula, 60 db – -11%*** – 3 900 Ft* helyett **3449 Ft****, 57,5 Ft/db
Étrend-kiegészítő készítmény.
Az étrend-kiegészítő nem helyettesíti a kiegyensúlyozott, változatos étrendet és az egészséges életmódot.

PATIKÁRIUM MULTIVITAMIN 50+ tabletta, 60 db – -14%*** – 2 400 Ft* helyett **2049 Ft****, 34,2 Ft/db
Étrend-kiegészítő készítmény.
Az étrend-kiegészítő nem helyettesíti a kiegyensúlyozott, változatos étrendet és az egészséges életmódot.

FLEBAVEN 1000 MG tabletta, 60 db – -11%*** – EP – 7 310 Ft* helyett **6499 Ft****, 108,3 Ft/db
Hatóanyag: mikronizált diozmin. Vény nélkül kapható gyógyszer.
A kockázatokról és a mellékhatásokról olvassa el a betegtájékoztatót, vagy kérdezze meg kezelőorvosát, gyógyszerészét!

EUROVIT D-VITAMIN 2000 NE tabletta, 60 db – -10%*** – 1 930 Ft* helyett **1729 Ft****, 28,8 Ft/db
Étrend-kiegészítő készítmény.
Az étrend-kiegészítő nem helyettesíti a kiegyensúlyozott, változatos étrendet és az egészséges életmódot.

BÉRES VITA-D3 FORTE 3200 NE tabletta, 120 db – -11%*** – 3 500 Ft* helyett **3099 Ft****, 25,8 Ft/db
Étrend-kiegészítő készítmény.
Az étrend-kiegészítő nem helyettesíti a kiegyensúlyozott, változatos étrendet és az egészséges életmódot.

BÉRES C-VITAMIN 1000 MG RETARD FILMTABLETTA + 2000 NE D_3-VITAMIN 90 db – -10%*** – 4 800 Ft* helyett **4299 Ft****, 47,8 Ft/db
Étrend-kiegészítő készítmény.
Az étrend-kiegészítő nem helyettesíti a kiegyensúlyozott, változatos étrendet és az egészséges életmódot.

BIOCO PORC & IZOM CSONT KOMPLEX KONDROITINNEL filmtabletta, 120 db – -13%*** – 5 810 Ft* helyett **5049 Ft****, 42,1 Ft/db
Étrend-kiegészítő készítmény.
Az étrend-kiegészítő nem helyettesíti a kiegyensúlyozott, változatos étrendet és az egészséges életmódot.

MAKULA KOMPLEX AREDS2 FORMULA étrend-kiegészítő kapszula, 60 db – -14%*** – 8 500 Ft* helyett **7249 Ft****, 120,8 Ft/db
Étrend-kiegészítő készítmény.
Az étrend-kiegészítő nem helyettesíti a kiegyensúlyozott, változatos étrendet és az egészséges életmódot.

IMODIUM® 2 MG kemény kapszula, 20 db – -9%*** – EP – 1 630 Ft* helyett **1479 Ft****, 74 Ft/db
Hatóanyag: loperamid-hidroklorid. Vény nélkül kapható gyógyszer.
A kockázatokról és a mellékhatásokról olvassa el a betegtájékoztatót, vagy kérdezze meg kezelőorvosát, gyógyszerészét!

TANTUM VERDE® 1,5MG/ML szájnyálkahártyán alkalmazott spray, 30 ml – -12%*** – EP – 2 840 Ft* helyett **2499 Ft****, 83,3 Ft/ml
Hatóanyag: benzidamin. Vény nélkül kapható gyógyszer.
A kockázatokról és a mellékhatásokról olvassa el a betegtájékoztatót, vagy kérdezze meg kezelőorvosát, gyógyszerészét!

OSCILLOCOCCINUM NEO golyócskák, 30 adag – -10%*** – EP – 8 890 Ft* helyett **7999 Ft****, 266,6 Ft/adag
Vény nélkül kapható homeopátiás gyógyszer jóváhagyott terápiás javallat nélkül.
A kockázatokról és a mellékhatásokról olvassa el a betegtájékoztatót, vagy kérdezze meg kezelőorvosát, gyógyszerészét!

MAGNÉZIUM BÉRES 375 MG + B_6 filmtabletta, 60 db – -11%*** – EP – 5 055 Ft* helyett **4499 Ft****, 75 Ft/db
Vény nélkül kapható gyógyszer.
A kockázatokról és a mellékhatásokról olvassa el a betegtájékoztatót, vagy kérdezze meg kezelőorvosát, gyógyszerészét!

OTRIVIN BREATHE CLEAN tengervizes orrspray, 100 ml – EP – 4 050 Ft* helyett **3779 Ft****, 37,8 Ft/ml
Gyógyászati segédeszköznek minősülő orvostechnikai eszköz.
A kockázatokról olvassa el a használati útmutatót, vagy kérdezze meg kezelőorvosát!

OTRIVIN BREATHE CLEAN tengervizes orrspray Aloe Verával, 100 ml – EP – 4 050 Ft* helyett **3779 Ft****, 37,8 Ft/ml
Gyógyászati segédeszköznek minősülő orvostechnikai eszköz.
A kockázatokról olvassa el a használati útmutatót, vagy kérdezze meg kezelőorvosát!

NEOMAGNIZUM FORTE D_3 tabletta, 50 db – -16%*** – 3 000 Ft* helyett **2499 Ft****, 50 Ft/db
Étrend-kiegészítő készítmény.
Az étrend-kiegészítő nem helyettesíti a kiegyensúlyozott, változatos étrendet és az egészséges életmódot.

DENTINOX fogínygél gyermekeknek, 10 g – -11%*** – 2 650 Ft* helyett **2349 Ft****, 234,9 Ft/g
Hatóanyag: lidokain. Vény nélkül kapható gyógyszer.
A kockázatokról és a mellékhatásokról olvassa el a betegtájékoztatót, vagy kérdezze meg kezelőorvosát, gyógyszerészét!

KALOBA belsőleges oldatos cseppek, 50 ml – -12%*** – EP – 5 500 Ft* helyett **4799 Ft****, 96 Ft/ml
Hatóanyag: pelargonium sidoides kivonat. Vény nélkül kapható hagyományos növényi gyógyszer.
Hagyományos növényi gyógyszer. A javallatokra való alkalmazása a régóta fennálló használaton alapul. A kockázatokról és a mellékhatásokról olvassa el a betegtájékoztatót, vagy kérdezze meg kezelőorvosát, gyógyszerészét!

APETISTER SENIOR étrend-kiegészítő oldat, 100 ml – -16%*** – 2 560 Ft* helyett **2149 Ft****, 21,5 Ft/ml
Étrend-kiegészítő készítmény.
Az étrend-kiegészítő nem helyettesíti a kiegyensúlyozott, változatos étrendet és az egészséges életmódot.

D-VION 2000 IU kapszula, 120 db – -10%*** – 4 400 Ft* helyett **3929 Ft****, 32,7 Ft/db
Étrend-kiegészítő készítmény.
Az étrend-kiegészítő nem helyettesíti a kiegyensúlyozott, változatos étrendet és az egészséges életmódot.

ROSACTA krém, 50 g – -20%*** – EP – 2 800 Ft* helyett **2229 Ft****, 44,6 Ft/g
Hatóanyag: rozmaringolaj. Vény nélkül kapható hagyományos növényi gyógyszer.
Hagyományos növényi gyógyszer. A javallatokra való alkalmazása a régóta fennálló használaton alapul. A kockázatokról és a mellékhatásokról olvassa el a betegtájékoztatót, vagy kérdezze meg kezelőorvosát, gyógyszerészét!

EDIAGNOSIS COVID-19 NASAL antigén teszt, 1 db – -7%*** – EP – 2 150 Ft* helyett **1999 Ft****, 1999 Ft/db
Orvostechnikai eszköz.

CATIONORM emulziós műkönny szemcsepp, 10 ml – -11%*** – EP – 4 300 Ft* helyett **3799 Ft****, 379,9 Ft/ml
Orvostechnikai eszköz.

BLEND-A-DENT Extra erős protézisrögzítő krém, 47 g – -11%*** – EP – 1 690 Ft* helyett **1499 Ft****, 31,9 Ft/g
Orvostechnikai eszköz.

BÁNÓ-FÉLE FOKHAGYMA-GALAGONYA-FAGYÖNGY kapszula, 100 db – -10%*** – EP – 5 295 Ft* helyett **4749 Ft****, 47,5 Ft/db
Gyógyszernek nem minősülő gyógyhatású készítmény.
A kockázatokról és a mellékhatásokról olvassa el a betegtájékoztatót, vagy kérdezze meg kezelőorvosát, gyógyszerészét!

EP = Egészségpénztári kártyára is kapható. Az egyes gyógyszertárakban elfogadott egészségpénztári kártyák eltérőek, vásárlás előtt kérjük, érdeklődjön gyógyszertárában!
*Az akciót megelőző 30 napban alkalmazni ajánlott ár, melytől az akcióban részt vevő gyógyszertárak eltérhetnek.
**A jelen akció során feltüntetett akciós ár maximált fogyasztói ár, az akcióban részt vevő gyógyszertárak alacsonyabb árakat is meghatározhatnak.
***Az ajánlott, akciót megelőző ár és a maximált akciós ár figyelembevételével számított százalékos kedvezmény.
Az akcióban részt vevő egyes gyógyszertárak ennél magasabb kedvezményt is biztosíthatnak.
Az akció elérhető a részt vevő SZIMPATIKA gyógyszertárakban.
Részletekért, kérjük, forduljon az Ön SZIMPATIKA gyógyszertárához. A feltételek eladáshelyen történő betartásáért a gyógyszertárak felelősek.

ARANYKORONA GYÓGYSZERTÁR

NAGYMAROS, FŐ TÉR 10-12. ▪ TELEFON: 06 (27) 594-340

NYITVATARTÁS: HÉTFŐ-PÉNTEK: 8[00]-18[00], SZOMBAT: 8[00]-12[00] ▪ PARKOLÁSI LEHETŐSÉG A GYÓGYSZERTÁR ELŐTT

NAGYMAROSON SZOMBATON IS NYITVA!

Lámpás

Kísérlet a harmónia megteremtésére– 2022

Idén is Bálint Zsombor szellemiségében telt a már harmadik éve megrendezett Analóg Kert összművészeti programsorozat, amely nekünk - szervezőknek, kiállítóknak és egyéb közreműködőknek – is ünnep.

Vendéglátóink, **Rajner Mária és Miklós** már hetekkel a fesztivál megnyitása előtt összehívott minket, hogy közösen hangolódhassunk rá az eseményre. Augusztus 12-én pedig már a verslámpásokkal, képzőművészeti alkotásokkal feldíszített kertjükbe vártuk azokat, akik nyitottak voltak a befogadásra és készek a harmónia megteremtésére.

Kísérlet a harmónia megteremtésére

A kiállítást **Kettős Tamás** nyitotta meg ihletett szavakkal, az idei kiállítók **Bálint Zsombor, Félegyházy Zsolt, Fürjes Dóra, Kaubek Péter, Köblitz Birgit, Németh Péter Mikola, Németh Zoltán Pál, Orr András, Raab Rózsa, Szabó Henrietta, Szécsi András és Székely Kati** voltak.

A környékről összesereglett alkotók munkáikkal a mindennapi valóságon túli síkra reagáltak. A kiállítótérként funkcionáló régi sváb gazdasági épület és aláhúzta a művek időtlenségét. Több zenei produkció is zajlott ebben a szakrális térben – például **Dobos Edgár** az éteri hangú húros hangszeren, kantelén játszott itt, amellyel megidézte a Kalevalában is megírt ember és természet közötti harmóniát.

Bálint Zsombor angyalai és ördögei elé Németh Péter Mikola és zenész barátai verskoncertjén került a földből hintett kereszt, amit aztán a közönség magokkal vetett be, mintegy a feltámadás, az újjászületés ígéreteként, a hit csodájaként.

Megívott vendégünk, **Kéri Ákos** református lelkész arról beszélt, hogy „a bűnesettel diszharmónia jött a világba, melynek következményeit ezekben az időkben is tapasztaljuk, de Jézus Krisztus az, aki helyreállítja

Kettős Tamás

a harmóniát a személyes életünkben." ...és mit tettek hozzá az előadók? Hát a lelküket, és az általuk átadott élményből mi is táplálkozhattunk! **Péter Alíz** és **Jankovics Máté** „Benned a létra" címmel tartott emlékezetes táncelőadást. A verőcei AZNAP Projekt némafilmekre rezonált. Szombaton **Lachegyi Imre** és **Reményi Árpád** ír-skót népzenei válogatással varázsolta el a hallgatóságot. **Kemény Márton** burdon improvizációkat adott elő. **Hevér Jankó** bandája **Kettős Tamás**sal húzta, a **BLMB** (a Pantali család zenekera) kíváló jazz-koncertet adott. A mécsest zárásul a **Bajdázó együttes** gyújtotta fel szívünkben... Az összművészet jegyében **Szécsi András** „Visszaverődés" címmel tartott perfirmanszt az önmagunkkal való szembenézés lehetőségéről. Már szellemi bevezetőjéből nagyon sokan töltekeztek. A fesztiválon több költő is megjelent. A régebben itt alkotók (többek között Radnóti Miklós, Pilinszky János) verseikkel kalauzoltak minket Nagymaroson. **Végh Attilával** már a kertben beszélgettünk „Transzbeton" című nemrég megjelent kötetéről. Ugyanitt ismerkedhettünk meg **Tomaji Attila** zebegényi költővel is, akinek alább idézett versrészlete az Analóg Kert programsorozat mottója is lehetne:

Tomaji Attila költővel Fábián Erika beszélget

„El kell menni oda hol fehér fátyol a reggel
S az este víz felől jövő surrogó szárnycsattogás
Hol a kimondhatatlant eltáncolják helyetted
S a napközben sötét-tiszta forró csobogás"
(Tomaji Attila: Pompás tájai az éjnek , részlet)

FÁBIÁN ERIKA DUNAKANYARKULT

KATOLIKUS PLÉBÁNIAI CSALÁDTÁBOR PÁLKÖVÉN

Augusztus 3-7 között szerveztük meg a családtábort a nagymarosi és zebegényi családok számára Tibor atya vezetésével. Összesen 20 nagymarosi és 4 zebegényi család táborozott együtt, 143-an voltunk.

A tábor helyszíne a Balaton-parti Pálköve volt. Öröm volt megélni, ahogy az első napon érkeztek a családok, ismerősök, ismeretlenek. De egy-egy kedves szó, mosoly által éreztük, hogy jó lesz itt nekünk, jó hogy eljöttünk és áldás lesz minden család számára a tábor minden napja, programja, az élmények, a beszélgetések.

Szerdán érkezés és kipakolás után szentmisét ünnepeltünk, majd minden család bemutatkozott. A vízpart adta lehetőséget kihasználva esti strandolás következett. Szinte a mi közösségünk töltötte be az egész strandot. Másnap délelőtt a felnőttek Tibor atya előadását hallgattuk a szövetségről, melyet házastársunkkal és az Istennel kötöttünk, és ezt mindig erősítenünk kell. Erre adtak lehetőséget a csoportbeszélgetések, imádságok, szentmisék és a szentségimádás. A szülők számára nagy segítséget jelentettek a fiatal segítők, gyerekvigyázók, akik korosztályonként fáradhatatlanul, nagy szeretettel figyeltek gyermekeinkre. Játszottak, kézműveskedtek és beszélgettek velük.

Pénteken Tapolcára indultunk, ki autóval, ki kerékpárral. A Tavasbarlangot látogattuk mindnyájan, mind az előadás, film és a csónakázás nagy élményt jelentett számunkra. Majd Tapolca belvárosában, a Malom-tó környékén sétálhattunk. Délután ismét a balatoni strandolás következett, ahol estébe nyúlóan az apák a fiúkkal vízilabda meccset játszottak.

Szombaton **dr. Pécsi Rita** neveléskutató előadását hallgathattuk meg, aki a házastársi szövetségről mondott építő és megvalósítandó gondolatokat. Délután kézműveskedés, horgolás, festés, kerékpározás várta a táborozókat. Este pedig a tábor zárásaként szentmisében adtunk hálát az Istennek az együtt töltött napokért, minden családért, a csodáért, amit együtt éltünk át, hogy megtapasztaltuk a közösség, az együttlét erejét.

TRIEB MARIANN

Sok szeretettel meghívjuk az Idősek Világnapja alkalmából október 2-án 16 órakor tartandó ünnepségünkre a művelődési házba! Idén is várjuk azokat az 50 éves házassági évfordulójukat ünneplő szépkorúakat, akik együtt ünnepelnék velünk ezt a jubileumi eseményt. Jelentkezni lehet: rendezveny@nagymaros.hu, vagy a 0620233 3974-es telefonszámon. Nagymaros Város Önkormányzata www.nagymaros.hu

NAGYMAROS FC FOCI TOBORZÓ

Szeretettel várunk minden focizni szeretőt a csapatunkban.
Korosztályaink:
U7: 2016.01.01. - 2017.12.31.,
U9: 2014.01.01. - 2015.12.31.
U11: 2012.01.01. - 2013.12.31.,
U13: 2010.01.01. – 2011.12.31.
U16: 2008.01.01. – 2010.12.31.
Edzések helye és ideje: nagymarosi focipályán, kedden és csütörtökön 17 órától.
Érdeklődni személyesen az edzésen, vagy a 06305624081-es telefonszámon lehet.

Egyház

Református hírek

Elöljáróban két szeptemberi eseményt szeretnénk hirdetni. Szeptember 4-én lesz a hittanos tanévnyitó istentisztelet, melyre várjuk a hittanos gyermekeinket és családjukat illetve szeptember 17-én 9 órától a Panoráma parkoló után nem sokkal a Dunaparton tartjuk most már második alkalommal a „Református Piknik”-ünket, melyre szeretettel várjuk nem csak a gyülekezetünk tagjait, hanem minden kedves érdeklődőt.

Szeretnénk még beszámolni nyári eseményeinkről.

A nyár folyamán két tábor is volt a gyülekezetünkben. Az egyik a már hagyományossá vált hittantábor, amit évente a nyár elején tartunk, a másik tábor pedig a Tahitótfaluban tartott csendesnapok.

A hittantábor 5 (3+2) napon keresztül tartott, idén azzal a sajátossággal, hogy három napot Nagymaroson, két napot pedig Tahitótfaluban tartottunk a csendesnapokkal párhuzamosan.

A hittantábor idei témája: „A megismerhető Krisztus” , melynek keretében volt szó az élet kenyeréről (5000 ember megvendégelése), a feltámadásról, a világ világosságáról, valamint az Útról, melyben megtapasztalhattuk, hogy Jézus az egyetlen út Istenhez. A témákhoz kapcsolódóan, sütöttünk kenyeret, készítettünk lámpást, kirándultunk és sokat játszottunk, énekeltünk.

Gyülekezeti csendesnap

Június 26-tól 29-ig tartottuk gyülekezeti csendesnapjainkat Tahitótfaluban a Sion-Hegye Református Konferencia-központban, melynek középpontjában üdvbizonyosság témája volt. Az üdvbizonyosság nem csak pusztán hit, ugyanis lehet az embernek „egyfajta hite”, de amikor a hívő embernek üdvbizonyossága van, akkor valódi hite van. Akkor tudja, hogy ő valóban Krisztusban van. Tudja, hogy Ő meghalt érte és érte él ma is. Tudja, hogy a menny felé tart az élete és nagy örömet tapasztal Jézussal való lelki közösségében itt a földön. Van-e ilyen hitbizonyosságunk? Ezt a kérdést jártuk körbe.

Gyülekezetünk történetében ez volt az első csendesnap alkalmunk. Öröm volt megtapasztalni, hogy Isten Lelke valamennyiünkben munkálkodott és megerősítette az Úr Jézusban való lelki életünket.

Kéri Ákos lelkipásztor

Távol-Kelet helybe jön

Az önálló pakisztáni állam 1947. augusztus 14-én jött létre India muzulmánok lakta területeiből, amikor megszűnt az indiai brit uralom.

A társadalom kasztokra és törzsekre oszlik. Különösen Indiából érkeznek kaszton kívüli nincstelen családok, papírok, munka, megélhetés híján. Sokan húzzák meg magukat a nagyvárosok hídjai, kéményei alatt, háztetőkön, szeméttelepeken. Az írástudatlanság 2015-ben: 42% volt.

Egy belga ferences szerzetes kezdte el 30 évvel ezelőtt a nyomorban élő hindu és keresztény családokat látogatni az akkori konzul feleségével együtt.

Munkáját a **Fokoláre Mozgalom** közössége folytatja. Ebbe a Szociális Központba kapcsolódott egy honfitársunk. Segítségért fordult 2017-ben Magyarországhoz, hogy mintegy 100 gyermekük fejlődését, tanulását továbbra is biztosítani tudják.

Ma 100 gyermek tanulhat magyar támogatásból. Egy váratlan ötlet segítette az iskolákat az ország számos pontján. A 100 Ft-os akció fejenként egy kis Túró Rudi árát kéri a diákoktól, ugyanakkor spontán alkalmat teremt a nagylelkűségre is. Erre a felhívásra kapcsolódott be a **Kittenberger Általános és Művészeti Iskola**, ehhez csatlakozott a katolikus plébánia is. Egy pakisztáni tanuló teljes évi költsége 75.000 forint, először egy, aztán két kisdiák teljes taníttatásának költségét összegyűjtötték közösen. A 4. évre, idén, 3 pakisztáni kisdiákot vállalva, a Távol-Kelet helybe jön. Iskola és templom mozdul így együtt: és ez most már Nagymaros ügye lett!

Hallani kellett volna a gyerekek megjegyzéseit: Egy kislányét, aki alig tudta kivárni, hogy odaadhassa zsebpénzét. Vagy látni az elsős kisfiút, aki egy komoly összeget: csábító édességpénzét adta be. Volt gyerek, aki a szülei fizetéséig várt. Mert hátuk mögött, természetesen és szerényen ott állt sok névtelen, önzetlen felnőtt. A templom üvegmalackája négyszer is megtelt. Nemcsak tehetősek, egyedül állók, nyugdíjasok, idősek is adományoznak. Családok pedig ünnepi „krumplilakomát” ültek, hogy az egy-egy dúsabb ebédre szánt különbözetet dobják be.

A tavaszi tanévtől Alina, John Paul és Sharoon immár Nagymaros pakisztáni gyermekei!

Hortoványi Emőke

Utalás: Új Város Alapítvány. számlaszám: CIB 11103004-18041930-10000001. közlemény: Pakisztán. www.fokolare.hu

Ötvennégy év a tanítói hivatásban

Dr. Tóth Mihályné, Hoffmann Anna nénit otthonában kerestük fel abból az alkalomból, hogy nemrég töltötte be 90. életévét.

Mire emlékszik gyermekkorából a legélesebben?

A legmélyebb nyomokat a háború, a málenkij robotra hurcolás és a kitelepítések okozta borzalom hagyta bennem. Még most is hallom a puskaropogások hangját, azt a riadalmat még most is érzem, amit az orosz csapatok bevonulása jelentett. Hosszú ideig pincében bújtunk el, majd ott a pincében találkoztam Csathó Gáborral és Rajnai Gáborral, akik akkor híres színészek voltak. Egy kedves emlékem is van, amikor '44 karácsonyán az apám az erdőből hozott egy karácsonyfát, anyám papírba csomagolt kockacukrot rakott a fára, mert más nem volt. Akkor még kockacukor sem volt minden fán. Bejött egy orosz tiszt, látta, hogy nincs semmi a fa alatt, majd elment, és hozott egy kosár almát. A fiatal orosz katonák erőszakosak voltak, kirabolták a házakat, még a plébániát is, hallottam a felnőttektől, hogy még Monsberger esperes urat is megverték. A tisztek, az idősebbek emberségesebbek voltak. Aztán a pincéből kimerészkedtünk és a nagycsalád nő tagjai és a gyerekek összeköltöztünk egy házba, a nagybátyámékhoz, Jung Feri bácsiékhoz, mert itt nagyobb biztonságba érezte magát mindenki.

Aztán elevenen él bennem az az emlék, amikor málenkij robotra vitték a katonákat és rendeztek egy kis búcsúztatót számukra, én akkor Várnai Zsenitől szavaltam A fiad visszatér című versét, a refrénjét még most is tudom: „Hidd akkor is, amikor már hihetetlen, ki elment tőled, visszatér fiad."

Sosem felejtem el, hogy a nagybátyám, Jung Feri bácsi, akinek a házába a népes család mellé még két orosz tisztet is beszállásoltak, meg akarták menteni a málenkij robotra hurcolástól a nagybátyámat. Történt, hogy ő is jelentkezett a kidobolt időpontra, hogy feliratkozzon a „kis munkára", majd amikor ezt a két orosz megtudta, kivette őt a listáról és azt mondták neki, hogy holnap reggel, amikor a konvoj indul, maradjon otthon, ne jöjjön elő. Ezt a nagybátyám lelkiismerete nem bírta el, azt mondta, hogyha a többieket viszik, akkor neki is menni kell. Másnap a konvojt a téglagyárnál érte utol, csatlakozott a kál-kápolnai menethez és három nagyon nehéz évet töltött a Szovjetunióban. Megmenekülhetett volna, de nem tette, a lelkiismerete nem engedte.

Volt más is a családból málenkij roboton?

Igen, mivel Hoffmannok vagyunk, édesapámat és az akkor 17 éves Laci bátyámat is elvitték, apám még 1945 decemberében hazajött, mivel súlyos balesetet szenvedett egy építkezésen. Mikor a kapuban megpillantottuk, alig ismertük meg, mert olyan sovány volt. Anyám első kérdése az volt, hát a Laci hol van? Bizony a bátyám csak három év múlva jött haza, de hálásak voltunk, mert nagyon sokan vissza sem tértek.

Aztán az is egy szép emlékem, hogy 1946-ben én köszönthettem egy orgonacsokorral Mindszenty hercegprímást a templomtéren. Alig bírtam az izgalomtól elmondani, hogy a Prímás úrnak szeretettel a Boldog Margitról elnevezett zárda növendékeként, nagy nevetés volt körülöttem, de a Prímás nagyon kedvesen fogadta, kiszállt az autóból és beszélgetett a fogadására megjelentekkel.

Hová került a polgári elvégzése után?

A váci piaristáknál folytattam a tanulmányaimat, Szirtes Gabival második elemista korunktól az érettségiig egy padban ültünk. Amikor ötödikesek voltunk, államosították a váci piaristákat is, akkor az édesapám Budapestre íratott mindkettőnket az Andrássy úton működő Mária Terézia Főleánygimnáziumba, 1951-ben itt érettségiztünk a barátnőmmel együtt, akivel haláláig nagyon jóban voltunk, keresztszülők vagyunk kölcsönösen a gyerekeinknek. Én a pedagógiát választottam hivatásul, ő a festészetet.

A gimnázium elvégzése után mindenképpen tanítani akartam, már hatéves korom óta erre a pályára készültem. Első osztályos korom óta segítettem a gyengébb tanulókat, egy fél órával korábban mentem az iskolába és tanítottam őket olvasni. Az Esztergomi Tanítóképző elvégzése után 1960-ban kaptam diplomát. 54 évet töltöttem a pályán, Budapesten negyven évig a Tüzér utcai általános iskolában tanítottam, onnan mentem nyugdíjba, majd később még 14 évet a Radnóti Általános iskolában voltam tanító, napközis tanár és német nyelvet is tanítottam mindvégig. Itt kezdtem el a vöröskeresztes munkát, amire legalább olyan büszke vagyok, mint az 54 év tanítói munkámra. Elsősegélynyújtásból én készítettem fel a csapatokat mind a két iskolában és rendszeresen megnyertük a versenyt. 2014-ben indítottam az utolsó csapatomat és még Tatán elsősegélynyújtó tábort is vezettem, a Vöröskereszttel a kapcsolatom 40 évig nagyon szoros volt. A növendékeim nagyon hálásak voltak, mert a jogosítvány megszerzéséhez elég volt az én aláírásom, mert olyan alapos ismereteket szereztek. Én magam is nagyon sok esetben tudtam segíteni elsősegélyre szorulóknak és erre tanítottam a tanítványaimat is. 2014-ben, 82 éves koromban mentem végleg nyugdíjba, azt hiszem, ezt nagyon kevesen mondhatják el magukról.

Életem zömét Budapesten éltem, de férjem halála után nagyon egyedül éreztem magam, ezért úgy döntöttem, hogy eladom a budapesti lakásomat és hazaköltözöm a fiamhoz, unokáimhoz egykori szülőfalumba, most már a második dédunokám is érkezik. Gondomat viselik, szeretettel vesznek körül és abban a szülői házban élhetek, ahol a gyerekkoromat töltöttem. Úgy érzem, egy gazdag életút van mögöttem, boldog vagyok, még az egészségemre se panaszkodom és remélem, ezt a szellemi frissességet sokáig meg tudom még őrizni. Az már fáj, hogy a barátnők is sorban mennek el, még ketten élnek a régi osztálytársak közül, a Kmetty Muci, a Heincz Médi és a Bótz Magdi. Ezúton köszöntöm őket szeretettel, mert már nagyon régen találkoztunk.

Ezúton kívánunk jó egészséget és még szeretetben eltöltött boldog éveket a mosolygós tanító néninek, aki az ötvennégy év alatt sokaknak tudta átadni az élet szeretetét.

SzE.

Sport

KAJAKOS HÍREK

Nagyban folyik a felkészülés, edzőtáborok, kisebb versenyek, amelyen keresztül készülünk az országos bajnokságra. A Pest megye bajnokság egy ilyen verseny, ahol az országos bajnokságra bejutásért kell küzdeni. A versenyeken legjobb eredményeink: Budapest, Pest megye Bajnokság 2022.07.08 2022.07.10 Szolnok

MK1 Női Kölyök U13 2000 m, 1. Kardos Orsolya

MK2 Férfi Gyermek U10 2000 m, 3. Burgermeister Bence, Döbrössy Tamás,

K2 Női Kölyök U13-U14 1000 m A Döntő, 4. Gaszner Eszter, Kardos Orsolya

K2 Férfi Kölyök U13. 2000m, 6. Berezvai Soma, Rimely Ábel

C2 Női Kölyök U13-U14 2000 m, 3. Szépvölgyi Blanka, Mozga Dorottya 4. Lénárt Gabriella, Révész Jázmin

C2 Női Kölyök U13-U14 1000 m 4. Szépvölgyi Blanka, Mozga Dorottya. 5. Révész Jázmin, Lénárt Gabriella

C1 Női Serdülő U15-U16 2000 m 9. Bognár Flóra

C1 Női Kölyök U14 2000 m, 6. Szabad Flóra,

MC1 Férfi Gyermek U12 2000 m, 9. Balázs Gergő

MC1 Férfi Gyermek U10-U11 2000 m, 3. Solti Gergő

A felnőtt sportolóinknak külön van országos bajnokság. Ők már itt hozták a pontokat! Masters Magyar Bajnokság, Balogh Anikó emlékverseny 2022.07.16 2022.07.17 Szolnok

K2 Férfi Masters 500 m 55-59, 2. Heincz Sándor, Földházi Tibor

K2 Férfi Szabadidős és Egyetemista 500m, 4. Bergmann Dániel, Döbrössy Gábor

K1 Férfi Szabadidős és Egyetemista 500m, 9. Bergmann Dániel

K1 Férfi Masters 500 m 50-54, 7, Heincz Sándor

K1 Férfi Masters 200 m 45-49, 9. Burgermeister József

K1 Férfi Masters 200 m 50-54, 7, Heincz Sándor

K2 Férfi Masters 200 m 50-54, 6. Heincz Sándor, Bárány László

K2 Férfi Szabadidős és Egyetemista 200m, 6. Bergmann Dániel, Döbrössy Gábor

K4 Férfi Szabadidős és Egyetemista 200m, 5. Bergmann Dániel, Döbrössy Gábor, Burgermeister József, Heincz Sándor

A fiatalok szegeden küzdöttek a bajnoki pontokért! Itt nemcsak 2000 m-es futamok, hanem 500 és 1000 m-es számok is vannak, tehát a döntőbe elő- és középfutamokon keresztül vezet az út. Itt csak a döntősökkel foglalkozunk. A legértékesebbek az egyéni versenyszámok, de a páros és négyes futamok is fontos pontokat jelentenek a klubunknak. Gyermek, Kölyök Magyar Bajnokság, Kolonics György emlékverseny. 2022.08.06 2022.08.07 Szeged

MK1 Női Kölyök U13 2000 m, 3. Kardos Orsolya

K2 Női Kölyök U13-U14 1000 m, 5. Gaszner Eszter, Kardos Orsolya

K1 Férfi Kölyök U13. 2000m, 6. Kardos Olivér

MK2 Férfi Gyermek U10 2000 m, 9. Burgermeister Bence, Döbrössy Tamás

MK4 Férfi Gyermek U10-U11 1000 m, 2. Burgermeister Bence, Döbrössy Tamás, Kis Lukács, Rimely Ders

MK4 Férfi Gyermek U12 2000m, 10. Burgermeister Olivér, Hadi Mátyás, Nagy Boldizsár, Pintér Balázs

MK4 Férfi Gyermek U12 1000 m, 9. Burgermeister Olivér, Hadi Mátyás, Nagy Boldizsár, Pintér Balázs

C4 Vegyes Kölyök U13-U14 1000 m, 7. Lénárt Gabriella, Révész Jázmin, Mozga Dorottya, Szabad Flóra

PC4 Vegyes Gyermek U10-U11 500 m, 3. Solti Gergő, Várnagy Viktor, Grécs Arnold, Kilic Krisztián

C2 Női Kölyök U13-U14 2000 m, 6. Mozga Dorottya, Németh Anna, 7. Lénárt Gabriella, Révész Jázmin

MC1 Férfi Gyermek U12 2000 m, 11. Balázs Gergő

A bajnokságot a népszerűsítő versenyek követik. Az első ilyen, a helyben megendezett Dunakanyar Kupa, amely nagyon fontos az egyesületünk életében. Az összes családtag és barát előtt tudják megmutatni felkészültségüket sportolóink. Szurkolásuk nagyban fokozza a hangulatot. Ebben az évben az várva várt eső pont a verseny közepén érkezett meg, azonban ez nem tudta a versenyzők kedvét szegni. Töretlen lelkesedéssel zajlottak tovább a futamok. Dunakanyar Kupa 2020.08.20

MC1 Férfi Gyermek U10-U11 2000 m 1. Solti Gergő, 2. Grécs Arnold, 3. Várnagy Viktor

MC1 Férfi Gyermek U12 2000 m 1.Balázs Gergő

C1 Női Kölyök U14 2000 m 1. Révész Jázmin, 2. Szabad Flóra, 3. Horváth-Arany Eszter,

C1 Férfi Kölyök U13 2000 m 1. Solti Bendegúz

C1 Női Serdülő U16 2000 m 1. Bognár Flóra

MK1 Férfi Gyermek U10 2000 m, 4. Burgermeister Bence, 7. Döbrössy Tamás

MK1 Férfi Kölyök U13 2000 m 7. Pollner Márk, 8. Rimely Ábel

K1 Férfi Serdülő U15 2000 m, 6. Siklósi Boldizsár, 8. Péntek Márton. 9. Siklósi Bendegúz

MK1 Női Kölyök U13 2000 m, 1. Kardos Orsolya

MK1 Férfi Gyermek U11 2000 m, 7. Pintér Balázs

MK1 Férfi Gyermek U11 2000 m, 7. Kis Lukács

K1 Női Kölyök U13 2000 m, 1. Kardos Orsolya

K1 Férfi Ifjúsági U17-U18 2000 m, 3. Burgermeister József

K1 Férfi Kölyök U13. 2000m, 1. Kardos Olivér

K1 Női Kölyök U14 2000 m, 2. Gaszner Eszter

K1 Férfi Kölyök U14 2000 m. 4. Kardos Olivér

K1 Női Serdülő U16 2000 m, 2. Péteri Rozina

MK1 Férfi Gyermek U12 2000 m, 10. Burgermeister Olivér, 11. Hadi Mátyás, 15. Nagy Boldizsár

A csapatversenyben az első helyezést érték el a gyerekeink! A Sviri vándorkupát ismét Kardos Orsolya vihette haza! Hálatelt szívvel emlékezünk Svirire, aki hosszú-hosszú évekig volt a hangulatfelelőse a Dunakanyar Kupáknak! A rendezvény nem jöhetett volna létre a szülők, családtagok, barátok és ismerősök segítsége és aktív közreműködése nélkül. Támogatóink, a teljesség igénye nélkül: Nagymaros Város Önkormányzata, Batki Transz Batki László, Sakura Cukrászda Balogh Nóra, 2 M Designe Szabó Miklós, Schült Ferenc, Juli Zöldséges, Borkó Máté, Horváth Dávid, Krugel Exim Hungary Kft. Várnagy Béla, Magyar Kajak-Kenu Szövetség.

Gratulálunk az eredményekhez! Az egyesület vezetősége

Víz és alkalmazkodás

Szeretünk úgy gondolni Magyarországra és a Dunakanyarra, mint tiszta vizekkel korlátlanul ellátott területre, amit nem érinthet a klímaváltozás. Ám már az idei nyár is bebizonyította, hogy ez sajnos nem így van. Folyóinkat túlszabályoztuk, az ártereket lecsapoltuk és beépítettük, a vizeket pedig gyors úton, lebetonozott árkokban kitessékeljük a településeinkről, sőt, az országból is.

A Kárpát-medence ráadásul gyorsabban melegszik a világátlagnál, miközben egyre ritkábban, de egyre nagyobb mennyiségben zúdul ránk csapadék az éghajlatváltozás következtében. Hogyan tudunk alkalmazkodni a változáshoz, átvészelni az aszályos időszakokat, és biztosítani hazánk víz- és élelmiszerbiztonságát?

A víz körforgásának eltolódása visszafordíthatatlan károkat okoz. Tartós aszály esetén megváltozik a talaj szerkezet, amely így nem képes megtartani a vizet.

Mit tehetünk az egyensúly visszaállításáért?

A következő nagy esőzésig szerezzünk be esővízgyűjtő tartályt! A legjobb a földbe ásott típus, de gyors és olcsó megoldásként a kisebb esővíztároló hordók is megteszik.

Ne nyírjuk fél centisre a füvet, könnyen kiéghet, a talaj pedig kiszáradhat. A magasabbra hagyott gyep viszont úgy működik, mint egy természetes légkondi: hajnalban remek harmatcsapda és párologtató felület, segít megőrizni a talajban lévő tápanyagokat, nedvességet. Ne betonozzuk le a kertünket és felejtsük el a műfüvet! A fa nélküli, műtrágyázott, minden nap öntözött, rendszeresen gyomirtózott kertek fenntarthatatlanok.

Takarékoskodjunk az ivóvízzel! A heti rendszeres autómosás, az állandó medencehasználat óriási megterhelést jelent a talajvízre és a vízbázisainkra. Hasznosítsuk újra a szürkevizet! Locsolásra, wc-öblítésre tökéletes a használt fürdővíz, esővíz is.

Állítsuk helyre a patakok, folyók medrét. Ne használjuk locsolásra a patakokat! Így csak felgyorsítjuk a természetes környezetünk élőhelyeinek eltűnését. A fúrt kutak vizével is takarékoskodjunk, hiszen a fák számára is létfontosságú talajvizet használjuk el.

Telepítsünk mély gyökerű, szárazságtűrő fákat, növényeket, amelyek segítenek hasznosítani, megtartani a vízmennyiséget!

Használjunk csepegtetéses öntözőrendszert! Ez a legtakarékosabb megoldás, a lehető legkisebb párolgással.

Termeljünk házilag zöldségeket! Finomabb, vegyszermentes és a gyerekeink is önellátást tanulnak. Ráadásul nem kell további környezeti terheléssel messziről szállítani! Itassuk a madarakat, méheket nyáron a hőségben! Az árnyékolás segít a legtöbbet a ház és a talaj hűtésében. Ültessünk fákat a ház köré! A légkondi fűti a külső levegőt ezért tovább rontja a helyzetet.

Ahol megoldható, a település mélyen fekvő, kevésbé kihasznált részén (pl. rossz minőségű szántón) érdemes vizes élőhelyet létrehozni, Ez a természetes víztározó segít megtartani a vizet a tájban, de nyílt vízfelületet és élőhelyet is biztosít az állat- és növényvilágnak, sőt, rekreációs célra is alkalmas, enyhülést nyújtva a nyári hőségben. Hasonló megoldásokkal egyre több hazai település veszi fel a harcot az egyre súlyosbodó aszályokkal.

A Dunakanyar Környezetvédelmi Egyesület

A Dunakanyar Környezetvédelmi Egyesület elérhető FaceBookon, Instagramon és a dunakkve@gmail.com email-címen. Ha szeretnétek csatlakozni, vagy kérdésetek van, keressetek bennünket!

A Börzsöny Barokk Napok első állomása

A reneszánsz korába került vissza lélekben a hallgatóság augusztus 23-án a katolikus templomban, ahol a Börzsöny Barokk Napok keretében, zömében spanyol szerzők esti imádságait hallhattuk Pásztor Júlia szoprán, Hegyi Barnabás kontratenor, Csapó József tenor és Bruckner Máté basszus gyönyörű előadásában.

A vesperás szertartása valóban olyan elmélyülésre adott alkalmat a résztvevőknek, melyben nagyon ritkán lehet része még a zeneszeretőknek is. A 19. alkalommal megrendezett programsorozat nyitánya volt ez a szinte sehol máshol nem hallható összeállítás, a hét másik napjain Zebegény, Kismaros, Verőce, Szokolya és Göd adtak otthon a rendezvénysorozatnak.

Dunakanyar
Fotó Stúdió
Németh Zoltán Pál Fotográfiai Műhely
Esküvő
és minden ami FOTÓ
REFERENCIA: Facebook: Dunakanyar Fotó Stúdió
További információ: Németh Zoltán Pál fotóművész
Telefon: 06-20-9-713-152
E-mail: nemethzoltanpal@invitel.hu

MAROS ÉPÍTŐIPARI ÉS KOMMUNÁLIS KFT
Nagymaros, Rákóczi út 37.
Tel.: 27/354-313, 06-30/636-6848

A Maros Kft. vállal sitt- és lomszállítást:
3, 4, 6, 8 m³-es konténerben. Ennél kisebb
mennyiségért házhoz megyünk, de
behozhatja településünkre is, térítés ellenében.

Anyakönyvi hírek – július-augusztus hó

Születtek:

Maurer Péter Róbert és Dr. Zoller Judit fia: Bence

Kálmán Zsombor és Zoller Dóra fia: Levente

Arnold Gábor és Szilágyi Ágnes lánya: Hanna

Zsigmond Albert és Sárközi Ildikó fia: Benett

Házasságot kötöttek:

Vizler Gábor és Kneifel Csilla Noémi

Elhaláloztak:

Halász János (1970)

Gratzál Mihály (1934)

Krebsz Csaba Celesztin (1954)

Richter Józsefné sz. Sebő Mária (1935)

Máthé Szabolcs Előrs (1938)

Jung Jánosné sz. Golán Anna Julianna (1942)

Hollai Kornél (1935)

Czapolay Lajos (1957)

Bazsalya Gyula (1956)

Nagymaros, 2022. augusztus 26.

A **Maros Nonprofit Kft.** AZONNALI munkába állással **tehergépjármű vezetőt** keres.
Feltételek: érvényes C kategóriás jogosítvány; gépkezelői vizsga;
-valamint GKI (Gépjárművezetői Képesítési Igazolvány).
2. **A Maros Nonprofit Kft.** AZONNALI munkába állással keres alkalmazottat zöldfelület karbantartásra (fűkaszálás).
Feltételek: - gyakorlat
Jelentkezni a MAROS NONPROFIT KFT. telephelyén
(Nagymaros, Rákóczi út 37.), vagy előre egyeztetett időpontban és a helyszínen lehetséges.
Mobil telefon: +3630/222-44-83 - Marschal Márk
Vezetékes telefon: 27/354-313 - Iroda

Szántói-Szabó Tamás aranyérmes!

A Szegeden július 28 és 31 között megrendezett **Országos Magyar Bajnokságon, Szántói-Szabó Tamás az U-23** -as korcsoportban **aranyérmet** szerzett K-1 1000 m-en, majd K4-500 m-en ezüstérmes lett a Vasas SC színeiben. Gratulálunk a nagymarosi sportolónak és további sikereket kívánunk!

Impresszum

Felelős kiadó:
Nagymaros Város Képviselő-testülete
2626 Nagymaros, Fő tér 5.
Telefon: 27/595-100
Fax: 27/354-245

Felelős szerkesztő:
Szilágyi Erzsébet
szilagyierzsebetgina@gmail.com
Telefon: 06-30/519-1519
Tharan-Trieb Marianne
olvasószerkesztő

Nyomdai munkák:
Multiszolg Bt.
2600 Vác, Lemez u. 2.

A CIKKEK LEADÁSI HATÁRIDEJE:
MINDEN HÓNAP 20.

KARSÁN LAKBERENDEZÉSI ÜZLET ÉS TISZTÍTÓ

Nagymaros, Váci út 18, a 12-es főúton

26 éve a Naturtex® mintabolt
a lakosság szolgálatában
Párnák, paplanok, plédek, gyermek, felnőtt ágynemű garnitúrák és huzatok, matracok és ágyak.
Memory termékek és matracvédők
SZŐNYEGTISZTÍTÁS ÉS INGYENES HÁZHOZ SZÁLLÍTÁS

Ruha-, bőr-, szőrme tisztítása és festése, gyapjú-, tolltisztítás, ágyneműmosás, ékszer javítás

Tel.: 06-20/482-0705, 06-30/854-0006, 06-27/303-381.
Email: karsanjanos@gmail.com, nagymarosiszolgaltato@gmail.com

Herzlich Willkommen In Grossmarosch

SCHWABENFEST-BIERFEST

2022. szeptember 17-én 15 óra

Helyszín: Nagymaros, Nyár utca 2. (Tájház)

Nagymarosi Német Nemzetiségi Önkormányzat szervezésében hagyományőrző, nyárbúcsúztató kulturális rendezvény

PROGRAMOK:

15 óra: Dunakanyar Fúvósegyüttes

16 óra: Nagymarosi óvodás csoportok nemzetiségi programja

16.30 óra: Kittenberger Kálmán Általános és Alapfokú Művészeti Iskola nemzetiségi osztályainak bemutatkozása

17 óra: "Őszikék" verőcei tánccsoport fellépése

17.30 óra: Wildenrosen tánccsoport fellépése

18 óra: Nagymarosi Ütősök fellépése

18.30 óra: Tombola

19 óra: Bál - Szomorer Jungs

Szomori vidámfiúk zenekarral

KÍSÉRŐ PROGRAMOK:

hagyományos szőlőpréselés,

népi játszópark gyermekeknek

Vendéglátásban együttműködő partnerünk: RÉV-Büfé

A szervezők a műsorváltozás jogát fenntartják

A RÉSZVÉTEL INGYENES