NAGYMAROS

Ára: 150Ft

2021. augusztus

8. szám

POLGÁRVÁROS KIRÁLYI PANORÁMÁVAL

Nagymaros Város Önkormányzatának Hivatalos Lapja

TARTALOM

- V4

2

- Puskás

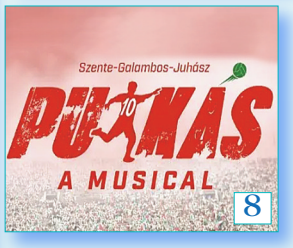

8

- ÖNO

12

- Szent István

16

A V4 magyar elnökség nyitányának és a fesztiválnak is Nagymaros adott otthont

Fesztiválhangulat, nyüzsgés, kulturált fiatalok sokasága jellemezte a június 23-án kezdődő hetet, hiszen a Vácról Nagymarosra költözött fesztivál keretén belül négy ország színházi és zenei palettájából válogathatott a nagyérdemű. A fesztivál lezárásaként fergeteges műsorral nyitották meg a V4-es elnökséget.

A legfontosabb, hogy a visegrádi (V4) országok minél jobban megismerjék egymás kultúráját - mondta **Rétvári Bence**, az Emberi Erőforrások Minisztériumának parlamenti államtitkára, a térség országgyűlési képviselője.

Az eseményen elhangzott, hogy a Nagymaroson június 23-án kezdődött V4 Fesztivál és Színházi Találkozó egyben a magyar elnökség kulturális nyitóünnepsége is volt.

Mint mondta, mind a négy nemzet megtapasztalhatta a történelem során, hogy a térségbe lépő birodalmak – bármerről is érkeztek, nyugatról, keletről vagy délről – a saját kultúrájukat akarták ezekbe az országokba exportálni. A V4-ek kulturális együttműködése viszont teljesen más alapokon áll, egymás tisztelete mellett a legfontosabb, hogy egymás kultúráját minél jobban megismerjük.

Sztáray Péter András, a Külgazdasági és Külügyminisztérium biztonságpolitikáért felelős államtitkára arról beszélt, hogy fontos Magyarország számára, hogy két év után ismét átveheti a Visegrádi Négyek elnökségét, ezért a Külgazdasági és Külügyminisztérium részéről komoly és összetett programot állítottak össze, ami a politikától, a honvédelmen, a gazdaságon keresztül a kultúráig terjed.

Azért is jelentős ez, mert a kultúra fejezi ki azt a közép-európai összetartozást, amin keresztül jobban megérthetjük egymást.

Joanna Urbanska, a budapesti Lengyel Intézet igazgatója sok sikert kívánt a magyar elnökséghez. „Megtisztelő, hogy a Lengyel Nagykövetség és a Lengyel Intézet nevében átadhatom Magyarországnak a V4-es elnökséget a kulturális gála keretein belül".

Fekete Péter, az Emmi kultúráért felelős államtitkára arról beszélt, hogy Európában Magyarország színházai, koncertterei, fesztiváljai nyithattak először, mert példamutató fegyelemmel tudtuk megvívni a harcot a járvány ellen. Kulturális programok tucatjaival fogjuk a V4-ekkel együtt megmutatni Európának, hogy hogyan kell az életet újra beindítani.

Kis Domonkos Márk, a VéNégy Fesztivál és Színházi Találkozó igazgatója arról beszélt, hogy három hét alatt sikerült megszervezniük a nemzetközi kulturális fesztivált, és ezzel elsőként nyitották meg a nemzetközi fesztiválpiacot a visegrádi régióban.

Színház az egész világ

De ezen belül is létezik ilyen is meg olyan is. Van pl. a mai, modern, progresszív, alpári, liberális elalföldiesült és nézhetetlen színház és egyre kevesebb szól az igényes, meg nem alkuvó közönséghez. A kemény maghoz, amelyik nem hajlandó kompromisszumra e téren sem, és még vidéken sem. Ezért jött létre a Déryné Program, amely támogatást nyújt a színházi szakma eddig perifériára szorult területeinek és színházi produkciók országos utaztatását végzi. A minőségre pedig garancia, hogy a Déryné program kultúrstartégiai intézménye a Nemzeti Színház.

A V4 Fesztivál keretei között láthatta a Dunakanyar közönsége **Olt Tamás** egyszemélyes produkcióját – ő a szerzője és előadója is egyben a Rejtő Jenő művei, levelei alapján alkotott Szájon lőtt tigris című sanzonos, kalandos, légiós, fordulatos, tizennégy karátos estjének. Az állatvédők kedvéért: nem lőnek szájon semmiféle tigrist, a hasonlat egy egyénnek bájos mosolyára vonatkozik.

Rejtő Jenő rajongói lassan nyugdíjba mentek, és nem vagyok optimista, hogy a fiatalok olvassák-e? De talán az ilyen produkciótól kedvet kapnak. Rejtő élete maga volt a kaland. A két háború között sok ilyen értelmiségi és művész emberrel találkozunk, akik Párizs és Itália bugyrait végigbohémkedik, alkalmi munkából, olykor szélhámosságból, híd alatt vagy ágyrajáróként, pénz nélkül, de annál nagyobb fantáziával tengetik életművészetüket. Közben alkotnak is, műveik olykor szépen hoznak a konyhára, de az hamar kifolyik kezükből. – Erről az életformáról, Rejtő remek humorával és részben elképzelt kalandjait leíró fantáziájával, korabeli slágerekkel, számtalan jelmezzel, zongorakísérettel ad igen látványos képet P. Howardról (alias Rejtő) az est művésze.

Áldott emlékű szent István király

Augusztus Szent István hónapja, évről évre megpróbáljuk megérteni azt a történelmi tettet, melyet államalapításnak nevezünk. Most röviden összefoglaljuk, hogy mi előzte meg Szent István országépítő uralkodását.

A X. század folyamatos harcokkal telt. Minden tankönyvben megjelenik, hogy Augsburgnál a magyarok súlyos vereséget szenvedtek, de ötven győztes csatánkat hallgat el még ma is a történetírás. A Német-római Császárság megalakulása után Ottó császár egy erős német birodalmat akart, melynek nem tett jót, ha szomszédságában egy szintén erős állam alakul ki, ezért került sor ennyi küzdelemre. Mivel a német birodalom sem volt egységes, és Géza fejedelem a bajorokkal jó viszonyt ápolt, hiszen Istvánnak onnan hozott feleséget, Bajor Gizellát, elértük azt, hogy 955 után csak 1024-ben tett kísérletet II. Konrád császár arra, hogy elfoglalja Magyarországot. Ezt a támadást István zseniális eszközökkel visszaverte és megvédte a Kárpát-medencét a német behatolástól.

Ilyen előzmények után és ilyen összefüggésben értékelendő Szent István politikája. Felmérte, mennyire fontos az egységes nemzet és az egységes birodalom, az egységes közigazgatás, a római kereszténységhez tartozás, a bencések letelepítése, püspökségek létrehozása.

Szent István a népünket a szkíták, hunok, avarok, óbolgárok, besenyők, kunok rettentő sorsától, azaz a pusztulástól megmentő, soha nem porladó kezű, áldott emlékű király...

Osztozunk testvérvárosunk, Léva gyászában

2021. július 2-án 49 éves korában elhunyt Léva város alpolgármestere, **Tolnai Csaba.**

Tolnai Csabának jelentős szerepe volt **Nagymaros és Léva testvérvárosi** kapcsolatának létrejöttében. A 2018-ban kezdődött kapcsolatfelvétel óta Léva polgármesterével több alkalommal is idelátogattak. Legutóbb 2019. június 1-én jártak városunkban, amikor a Kittenberger-napon Tolnai Csaba tartotta az ünnepi beszédet. Ez azért is volt különleges alkalom, mert a Léván született, világhírű vadászról szülővárosának képviselője emlékezett meg.

Tolnai Csaba Léván is igyekezett ápolni **Kittenberger Kálmán** emlékét, az ottani Barsi Múzeumban látható Kittenberger Kálmán afrikai gyűjteményének egy része is.

A 2015 májusában az újjáalakult Lévai Városszépítő Egylet vezetőjeként sok más mellett szorgalmazta, hogy a lehető legtöbb helyre, emléktáblára felkerüljenek a magyar nyelvű feliratok. Az ő közreműködésével kapott a múzeum egy Kittenberger Kálmánt ábrázoló mellszobrot is.

Tolnai Csaba nem csak Léva alpolgármestere, hanem a Nyitra megyei önkormányzatban képviselő is volt.

Tolnai Csaba a felvidéki magyarság lelkes összetartója, lokálpatrióta helytörténésze volt, pótolhatatlan űrt hagyott maga után.

Nagymaros Város Önkormányzata búcsúzik a nagyon fiatalon elhunyt politikustól.

Óvoda

Májusban az óvodában lezajlottak az évzárók és ballagások. Az intézmény a nyári időszak alatt folyamatosan nyitva tart, jelenleg az **Elsővölgyi** óvodába várjuk a gyermekeket, **augusztus 2-tól a Magyar utcai** óvodában. A **Dózsa György utcaiban** befejeződtek a villanyszerelési munkák, **augusztus 23-tól** nyitja kapuit. A pandémia során elmaradt zenés interaktív előadást júliusban megtartottuk, amit a gyermekek nagy élvezettel hallgattak. A kiscsoportos szülői értekezlet **2021. augusztus 23-án 17 órakor** lesz az **Elsővölgy utca 2.** szám alatt. Minden kedves érintett szülőt szeretettel várunk.

Iskolai kitüntetések

A 2020-2021-es tanév rendhagyó volt, sokáig fogunk emlékezni rá. Az online oktatásokkal megtűzdelt tanévben is sok diák teljesített kiválóan. A kitűnő tanulók listáját és egyéb aktualitásokat, érdekességeket olvashatják az iskolánk honlapján. http://nagymarosiiskola.hu/

Az iskola kiváló tanulói, akik 8 éven keresztül nyújtottak kiváló tanulmányi eredményt:

Breznay Elza, Farkas Áron, Hamvas Boróka, Kis Hanna, Nagy Csenge, Péteri Rozina

A tantestület által adományozott díjak:

1.„Az év nagymarosi diákja" címet 1983 óta adományozza a tantestület a legkiválóbban teljesítő, jó magaviseletű, a közösségért dolgozó, az iskola jó hírnevét öregbítő tanulónak. Ebben az évben **Kis Hanna,** 8. b osztályos tanulónak adományozzuk ezt a címet kiváló tanulmányi teljesítményéért, példamutató magatartásáért, segítőkészségéért és közösségi munkájáért.

2. A Villám Gyula-díjat **Hamvas Boróka** 8. b osztályos tanuló kapta kiemelkedő képzőművészeti munkásságáért.

3. A nevelőtestület döntése értelmében az iskola kiemelkedő táncosa címet **Hócza Dária**, 8.a, valamint **Kis Hanna** és **Nagy Csenge** 8.b osztályos tanulók érdemelték ki, a néptáncban nyújtott kimagasló teljesítményükért.

4. „Az év zenésze" címet **Hócza Dária,** 8. a és **Nagy Csenge**, 8. b osztályos tanulók kapják a zenei szerepléseken nyújtott kiemelkedő teljesítményükért.

5. „Az iskola kiváló sportolója" címet **Péteri Rozina**, 8. a osztályos tanulónak adományozzuk a kajak és az iskolai versenyeken nyújtott kiváló teljesítményéért.

6. Kimagasló sporttevékenységükért díjban részesülnek **Vén Áron** és **Vén Boldizsár**, 8. b osztályos tanulók, akik a legtöbbet képviselték a nagymarosi iskolát különböző sportversenyeken.

7. „Az év kisdiákja" címet kapja az a 4. osztályos tanuló, akit a nevelőtestület választ kimagasló tanulmányi eredményéért. A díjat **Jórász Gellért** 4.a és **Pataki Ádám** 4.b osztályos tanulók kapták.

Az NNNÖ hírei

Nemzetiségi Önkormányzatunk a tradicionális programok mellett színházi előadásoknak is otthont ad, célja a közösség erősítése, kulturális élet színesítése.

Első színházi bemutatkozásra június 19-én, a Tájház udvarán, 100 fős közönség jelenlétében *Xantus Barbara* színművésznő szervezésében került sor. Nagyszerű előadást láthattunk, melynek folytatása lesz augusztus 1-jén.

A Tájház gyűjteményének és a város jellegzetességeinek, értékeinek bemutatása is működik csoportos látogatók számára.

A sűrű programokat az idei évben sikerült kibővíteni nemzetiségi iskolai táboroztatással június 24 - július 3-ig. A két hetes program tartalmas, vidám, értékes napokat nyújtott 60 nagymarosi kisiskolásnak. A programban benne volt a környékbeli sváb nemzetiségű települések megtekintése, sváb hagyományok, szokások megismertetése. Néptánc, kenyérsütés, német nyelv gyakorlása, vetélkedők, erdei tanösvény látogatása, hogy a Börzsöny élővilágát megismerjék, kirándulások, élménypark, vadaspark tarzanpark, hajókirándulás volt a sűrű programban, melyet felkészült tanárok vezettek. A gyermekek részére a hosszú bezártság és élmény nélküli hónapok után a legnagyobb „befektetés" ez volt, felszabadult, vidám gyerekek újra a régiek voltak.

A kéthetes foglalkoztató tábor minden költségét, – beleértve a lelkiismeretes tanárok bérezését is – Német Önkormányzatunk finanszírozta, amelyhez a kormányhivatalnál benyújtott nyertes pályázat is hozzájárult. A nemzetiségi tábor teljes költsége megközelítette a 2 millió Ft-t, melyet örömmel vállaltunk fel.

Az idei évben második alkalommal rendezték meg a Dunakanyar fesztivált, melynek most is együttműködő partnerei voltunk július 10-én. Egész napos program volt a Tájházban, jóga, gyermekfoglalkoztató, kézműveskedés, vetélkedő, csillagtúra, tombola, zenei program.

Mindent megteszünk annak érdekében, hogy értéket képviselve bővítsük városunk imidzsét, nemzetiségi identitásunk fenntartását, ápolását.

Ivor Andrásné NNNÖ elnök

Kajakos hírek, június

Javul a járványhelyzet, ezért a versenyeken egyre könnyebb részt venni. Akik jól szerepeltek a régiós versenyeken, kivívták az indulás jogát a Magyar Kupa Országos versenyére. Ezt követte a Budapest, Pest megye Bajnokság, majd a váci kupa. Sajnos sokat kell még a kezdőknek tanulni, mert több jó eredményt elért versenyzőnket kizárták. Meg kell tanulni a versenyzés szabályait is.
Kiemeljük a legjobb eredményeket:

Magyar Kupa, Sukoró, 2021.06.26 2021.06.27	
MK1 Női Kölyök U13 2000 m	3. Gaszner Eszter (39-ből)
MK1 Női Gyermek U12 2000 m	3. Kardos Orsolya (35-ből)
MK1 Férfi Gyermek U12 2000 m	4. Kardos Olivér
Budapest, Pest megye Bajnokság, 2021.07.02 2021.07.04 Sukoró	
K2 Női Kölyök U13-U14 1000 m	7. Gaszner Eszter, Berezvai Laura (9-ből)
C2 Női Kölyök U13-U14 1000 m	5. Mozga Dorottya, Szabad Flóra (5-ből)
C1 Női Serdülő U15-U16 2000 m	12. Szabad Flóra (12-ből)
PC2 Női Kölyök U13 2000 m	3. Lénárt Gabriella, Révész Jázmin (4-ből), 4. Mozga Dorottya, Szabad Flóra (4-ből)
K1 Férfi Kölyök U13. 2000m	6. Drobilich Pál (13-ból)
K1 Női Kölyök U14 2000 m	9. Berezvai Laura (19-ből)
MK1 Női Kölyök U13 2000 m	4. Gaszner Eszter (18-ból)
MK1 Férfi Gyermek U12 2000 m	5. Kardos Olivér (42-ből)
PC2 Férfi Gyermek U10-U12 2000 m	5. Solti Gergő, Zoltai-Mauks Álmos (7-ből)
MK1 Női Gyermek U12 2000 m	3. Kardos Orsolya (25-ből)
MC1 Férfi Gyermek U10-U11 2000 m	5. Balázs Gergő (6-ból)
MC1 Férfi Gyermek U12 2000 m	6. Solti Bendegúz (6-ból)
MK2 Férfi Gyermek U10 2000 m	4. Rimely Ders Ádám, Kis Lukács Pál (9-ből)
K1 Férfi Kölyök U14. 3X200m váltó	7. Drobilich Pál, Petrovics Ákos, Péntek Márton
MK1 Férfi Gyermek U12 4x200 m váltó	2. Burgermeister Olivér, Kis Fülöp, Berezvai Soma, Kardos Olivér
MK1 Férfi Gyermek U10-U11 4x200 m	5. Hadi Mátyás, Kis Lukács Pál, Rimely Ders Ádám, Nagy Boldizsár Samu.
2. Váci Dunakanyar Régiós Kajak Kenu Kupa 2021.07.17 2021.07.17 Vác	
K1 Női Kölyök U13-U14 2000 m,	5. Berezvai Laura
MK1 Női Gyermek U12 2000 m,	1. Kardos Orsolya
MK1 Férfi Gyermek U11 2000 m	13. Hadi Mátyás,
MK1 Férfi Gyermek U11 2000 m	15. Nagy Boldizsár Samu
MK1 Férfi Gyermek U10 2000 m	5. Kis Lukács Pál
K1 Női Serdülő U15 2000 m	2. Péteri Rozina
MK1 Férfi Gyermek U09 1000 m	3. Döbrössy Tamás
C1 Női Serdülő U15-U16 2000 m	1. Bognár Flóra

Nagymarosi Sportegyesület vezetősége

„Térkő jegy" megvásárlásával segíthet

Tűzoltó Egyesületünk erőn felül teljesít, minden önkéntes a szabadidejében segít anyagi javaink, testi épségünk megóvásában, viszik városunk jó hírét egész Pest megyében. Most összefogással megpróbálhatnánk kicsit visszaadni nekik ebből.

Az esőzések után mindig szomorúan láttam a tűzoltó szertáruk előtt lévő tócsákat, amelyek áztatják az egész épületet, ezért azt a járdaszakaszt szeretnénk felújítani mind a gyalogosok, mind a tűzoltóink biztonsága miatt. A „térkő jegyek" a következő helyeken kaphatók:
Alíz Cukrász Műhelyében, az **Édeskében, Hesztia Lakásvarázs** és ajándékboltban, **Marosi ABC**-ben, **Napkereki Küküllő Kerékpár** szervizben, **Nagymarosi Könyvtárban, Nagymarosi Óvodákban** - (jövő héttől az éppen ügyeletet adó telephelyen) **Gerstmayer Judit, Marosi Katalin és Schindler Mónika Matuk-Zeller Anettnél és Antal Mártinál**, illetve nálunk a **Tégla u. 25.** szám alatt.
Bízom benne, hogy mire ezt a cikket olvassátok, már a térkő is a felújítás helyszínén lesz, mert az is folyamatban van;)

Schindler László képviselő

Lámpás

Főtéri kereszt

A legrégebbi kőkereszt a Fő téren található. Anyaga vörös márvány, néhol repedezett, fémmel erősített, korpusza faragott kő, kissé kopott. Gót betűs felirata szerint Rixer Mihály, Maros bírája emeltette 1800-ban, Schütz József lelkész korában.

Minden valószínűség szerint a 18. század végén bekövetkezett gazdasági fellendülés nyomán a teret díszíteni szándékoztak, ugyanakkor a hívők mély vallásos érzése lehetett a felállítás oka.

Itt a téren, előre meghatározott napokon - országos vásárokon - szerezte be a lakosság az éves háztartási szükségleteit, cipőfűzőtől a naptárig, edényektől a kelengyéig.

Az 1900-as évek elején még szabadtéri miséket is tartottak a kereszt előtt.

Napjainkban a Dunakanyar Fúvósegyüttes térzenéit élvezheti a nyaranta itt pihenő vasárnapi közönség.

DIESES KREUTZ HAT ZUR EHRE GOTTES IM TAUSEND UND ACHT HUNDERTE JAHR DA JOSEPH SCHUTZ SEELSORGER WAR AUFGERICHTET MICHAEL RIXER DES MARKTS MAROSCH DAMALS RICHTER RENOVIRT 1931. Özv. MELTS FERENCNÉ Szül. RIXER BORBÁLA 1931.

Ezt a keresztet Isten dicsőségére az 1800-as évben, amikor Schütz József volt a lelkész, emeltette Rixer Mihály, aki akkor Maros mezőváros bírája volt. Renováltatta özv. Melts Ferencné szül. Rixer Borbála 1931-ben.

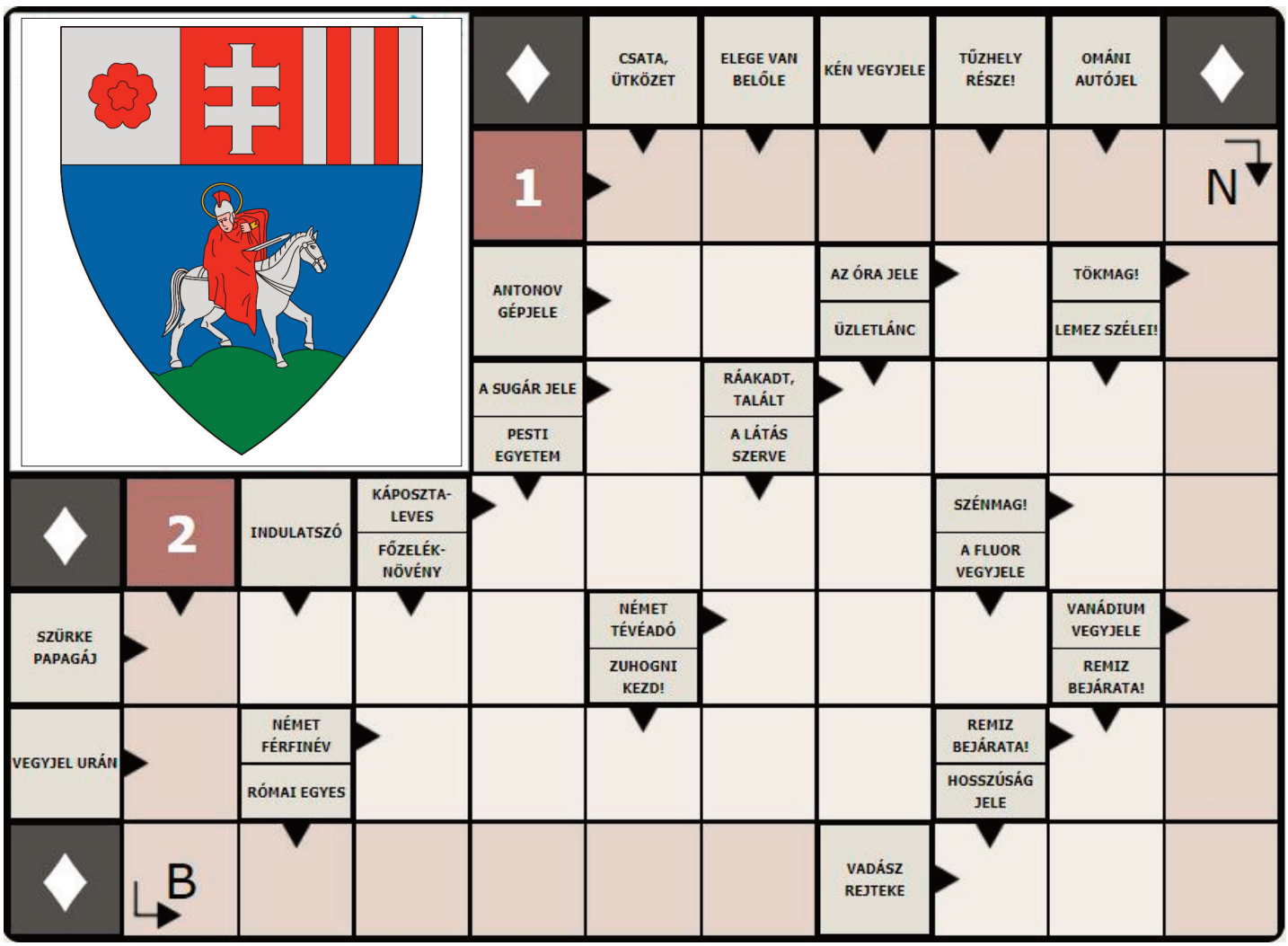

Az augusztusi rejtvény helyes megfejtői közül kisorsoljuk a Rév büfé által felajánlott 5000 Ft-os vásárlási utalványt. A megfejtéseket augusztus 25-ig várjuk a hivatal postaládájába a megfejtő elérhetőségeivel (név, cím, telefonszám). A júliusi számban megjelent rejtvény nyertese: DANKAINÉ BERGMANN MÁRIA.

Hittantábor Dömösön

Július 21-től 25-ig egyházközségünk hittanosai részére hittantábort szerveztünk Dömösön. A tábor résztvevői a 3-7. osztályosok, a tábor segítői, csoportvezetői a 8. osztálytól idősebbek, középiskolások és egyetemista fiatalok voltak, illetve a felnőtt szervezők. Összesen hatvanan voltunk.

Ideális volt számunkra a dömösi plébánia mint táborhelyszín. Nem utaztunk messzire, mégis kiléptünk megszokott környezetünkből, a Duna közelsége lehetőséget adott, hogy a kánikulában felfrissüljünk.

Kincset kerestünk, meglátogattuk a dömösi prépostságot, és megismerkedtünk történelmével, pólót batikoltunk, Esztergomban felfedeztük a bazilikát és környékét, felmásztunk a Rám-szakadékba, felérve szentmisén vettünk részt az erdőben, majd számháborúztunk, sorversenyeztünk a plébániaudvaron. Közben pedig megismerkedtünk Jákob 12 fiával, köztük Józseffel, akinek történetén keresztül saját családunk, szüleink és testvéreink történetét gondoltuk végig és egy esti imaóra keretében adtunk hálát értük a Jóistennek, megköszönve őket.
Napról napra érezni lehetett, hogy Isten családjába tartozunk mindnyájan, és egymás segítése, a figyelmesség és a szeretet által válunk egy közösséggé.

Napközis hittantábor

Egyházközségünkben a nagymarosi és zebegényi hittanos gyermekek részére napközis hittantábort szerveztünk június 16-19-ig. A jelentkezők száma folyamatosan gyarapodott, így 75 nagymarosi, 30 zebegényi gyermek, 20 fiatal segítő és 10 felnőtt segítő, összesen 135-en vettünk részt a táborban. A gyermekek nagycsoporttól 5.osztályosig voltak, a segítők pedig 6.-9. osztályosig. Nagy örömet jelentett számunkra, hogy ilyen sokan hallották meg hívásunkat.

A gyermekek csoportokra osztva, ügyes, gondos és lelkes vezetőik irányításával vettek részt a programokon. A tábor kerettörténete: Jézus a pásztorunk, mi mindnyájan bárányai vagyunk, akik néha elkóborolunk, elveszünk, de a jó Pásztor figyel ránk, hív és keres bennünket. Mi is kerestük az elveszett bárányt, barlangban is. Végül az utolsó nap találtuk meg... Egymásban...

A tábor négy napja során volt városfelfedezés, kendőkészítés, bárányos süti sütés, „karám”, azaz a templom előtti kert tisztítása, hálaadás a napi örömökért, királyréti kirándulás, számháború, méta, vidám sorverseny, kézműveskedés, patakozás, törökmezői kirándulás, éneklés, hálaadó szentmise.

Fontos volt, hogy a gyermekek az együtt töltött napok során megtapasztalják a közösségi együttlét örömét és értékét, és azt, hogy ahol ketten hárman, pláne 135-an összejönnek Jézus nevében, ott van közöttük.

Nagy köszönet a segítő csoportvezetőknek és felnőtteknek, akik fantasztikus odafigyeléssel, kitartással, örömmel és nagy szeretettel vezették a rájuk bízott gyermekeket.

Puskás Ferenc – Musical – Szeged – AirWalking – Nagymaros

Első ránézésre ezek a szavak semmilyen módon nem kapcsolhatók össze. De mégis! Július 17-én és 18-án tartották a **Puskás,** a musical bemutatóját a Szegedi Szabadtéri Játékokon. A bemutatóra érkezett a városba Puskás Ferenc unokája és dédunokája – írja a Szegedma.hu. A hozzátartozók találkoztak a szereplőkkel, így *Veréb Tamás*sal is, aki Puskás Ferencet alakítja, *Szente Vajk* rendező pedig megmutatta nekik a díszletet és mesélt az előadás kulisszatitkairól is.

A leghíresebb magyar hozzátartozói külön kiemelték: rendkívül jó érzés, hogy nemcsak Madridban, de Magyarországon is ápolják Puskás Ferenc emlékét. – Igazi hősként tekintenek rá, ami nagyon megtisztelő – jegyezték meg.

Egy nagymarosi cég is hozzájárult a fergeteges sikerhez, hiszen **Mihály Gábor, (Gabó)** vezetésével az AirWalking Kft. oldja meg a

levegőben játszódó, akrobatikus elemekkel tarkított jeleneteket, ami nem könnyű és nem kis feladat. A kedves olvasó talán meglepődik, hogy egy nagymarosi cég adja ehhez a hátteret egy ilyen kiemelt produkcióban.

Valószínűsítem, hogy sokan nem is tudják, hogy ez a speciális tevékenység - közel 30 éve - Nagymaroson fejlődött ki. Az AirWalking Kft. Magyarországon szinte egyedüliként nyújt hátteret a színházi az előadások jelentős részében Budapesten és vidéken. A nagy színházak kivétel nélkül az ő technikájukkal és embereikkel valósítják meg a levegőben játszódó jeleneteket. Évente több mint 400 előadásban vesznek részt. Kijelenthetjük, hogy egy önálló szakmát hoztak létre hazánkban.

Ereklyés a zászlónk

A júliusi számunkban, Magyar az, akinek fáj Trianon című írásunkban **Jórász-Nagy Eszter**, az akkori események szervezője két pontosítást, kiegészítést kért. Az országzászló avatására és szentelésére 2007. augusztus 20-án került sor. A református lelkész asszony a megjelenteket áldotta meg, míg az Országzászlót Zimonyi János atya. A 4 égtáj felől 4 kosár földet helyeztek el a 4 urnába, tehát az Országzászló ereklyés!
Kárpátaljáról Bárdos István érkezett, aki maga hozta a földet és helyezte el, Erdélyből Szalai Zoltán és felesége, míg Délvidékről és Őrvidékről Varga Zoltán és Marafkó Márk hoztak földet.

***

Kedves volt figyelmeztetni az ezt megelőző lapszámban az embereket, hogy gyakorolják tulajdonosi jogaikat, különben elbirtoklás lehet a vége. De akkor jelezném, hogy a PTK. XII. Fejezet 5:44. § 1 bekezdése szerint 15 év az elbirtoklás, nem pedig 10.

Köszönjük az értékes pontosítást!

Lehet a jó példát követni!

Lehet a jó példát követni rovatunkban a Duna-parti rózsakert ültetője, gondozója **HERTH IMRE**, bocsánat, hogy a nevét rosszul írtuka múltkori számban.

Mostani jó példánk a Rákóczi útról való. Egyben köszönjük **Ormándy Vendelnek**, hogy évek óta metszi a Duna-parti rózsasort.

HÓD KFT.

Építőipari cég Nagymaros 30 km-es vonzáskörzetében **keres**:
- *kőműves végzettségű és gyakorlattal rendelkező szakembert,*
- *betanított vagy szakmunkást 45 éves korig.*

A térség lehetőségeihez képest jó jövedelmet és hosszú távú, biztos állást ajánlunk.
Jelentkezés lehetőleg e-mailben: hod@hodcsoport.hu

Érdeklődni lehet hétköznap 8:00-16:00-ig a 06 27/354-195 telefonszámon.

HÓD KFT.

Építőipari cég keres irányításra képes személyt **építési munkaterület vezető** munkakörbe, Nagymaros 30 km-es vonzáskörzetéből.

Előnyt jelent, ha a jelentkező az építőiparban jártas, vagy kivitelezésben korábban gyakorlatot szerzett. A térség lehetőségeihez képest jó jövedelmet és hosszú távú biztos állást ajánlunk.

Jelentkezés lehetőleg e-mailben: hod@hodcsoport.hu
Érdeklődni lehet hétköznap 8:00-16:00-ig a 06 27/354-195 telefonszámon.

FRUITY LIFE
Marosi-ABC

Nagymaros ABC
NAGYMAROS, MILLENNIUM SOR 180.

Bolti eladót, péket, betanított munkást (végzettség nem szükséges) azonnal, hosszú távra felveszünk.

Jelentkezés:
helyben, önéletrajzzal, vagy icus17@gmail.com.

Telefon: 0630/594-3227

PÉKSÉG · ABC
NAGYMAROSI PÉKSÉG

2626 NAGYMAROS, MILLENNIUM SOR 180. 2/2

BÖRZSÖNYOPTIKA

Értesítem városunk kedves lakosait, hogy az INGYENES ORVOSI LÁTÁSVIZSGÁLAT továbbra is rendelkezésükre áll az újságban, az üzletben (Király utca 6.), Manyi boltjában, az orvosi rendelőben, Kismaroson a gyógyszertárban meghirdetett időpontban.

Napfényre sötétedő lencsékből 20%, keretekből 50% kedvezményt adunk visszavonásig. Egyéb optikai cikkek, valamint a tűtől a cérnáig, egyéb rövid áruk, kötő, és hímzőfonalak, cipzárak, gumik és gombok kaphatóak.
Megérkeztek az ELDORADO horogoló fonalak.

A látásvizsgálatra előre be kell jelentkezni telefonon: 30/9160889
Szeretettel várjuk szolgáltatásainkkal dr. Kispéter Éva szemész főorvos és Lendvainé Pesti Emese aranykoszorús optikus.

Látásvizsgálat augusztus 07-én 9-12 óráig. augusztus 28-án 9-12 óráig.

KARSÁN - EXKLUZÍV LAKBERENDEZÉSI ÜZLET
Nagymaros, Váci u. 18.
25 éve a Naturtex® mintaboltja vagyunk, 25% kedvezményt adunk a termékeire.
Szőnyegtisztítás és INGYENES házhozszállítás
Matracok, ágyak, ágykeretek, paplanok, párnák
GYERMEK ÁGYNEMŰ GARNITÚRÁK ÉS HUZATOK KAPHATÓK!
Ruha-, bőr-, szőrmetisztítás és festés, ékszerjavítás és készítés!
Tel.: 06-20/482-0705, 06-30/854-0006, 06-27/303-381. E-mail: karsanjanos@gmail.com, nagymarosiszolgaltato@gmail.com
Web: www.karsan.hu

MŰSZAKI VIZSGA CENTRUM
MŰSZAKI VIZSGA CENTRUM NAGYMAROS - VÁC
Nagymarosi Autójavító és Hajózási Kft.
Térségünkben Legközelebb Önhöz!
- SZEMÉLYGÉPKOCSI
- SZEMÉLYGÉPKOCSI ÖSSZKERÉK
- TEHERGÉPKOCSI
- TEHERGÉPKOCSI ÖSSZKERÉK
- FÉKES UTÁNFUTÓ
- FÉK NÉLKÜLI UTÁNFUTÓ
Azonnali vizsgáztatás!
VÁC
2-es Főút 50. km
/a volt TOYOTA szalon/
NAGYMAROS
Váci út 149.
/a volt OPEL szalon/
Bejelentkezés: 70/621-1244
Járművéért akár házhoz megyünk!
muszakivizsgacentrum@gmail.com
www.muszakivizsgacentrum.hu

Otthonfelújítási támogatás teljes körű ügyintézése
Információs vonal:
+36 70 466 0000
ÚJ HÁZ Centrum
PIRAMIS ÉPÍTŐHÁZ KFT.
Nagymaros, Váci út 58.
piramisepitohaz.hu

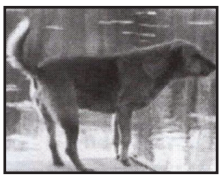

Állatvédő sorok

Jelentés Dante poklának 53. bugyrából

A fal mellett áll egy öreg autó. Benne emberek, hajukat tépik és ordítanak. Miért? Mert mentőautó szirénája üvölt a fülükbe – most már mindörökké. Mivel érdemelték ki? Azzal, hogy kutyáikat a „rövid” vásárlás idejére bezárták az autóba, de a riasztót is beindították. Holott ilyenfajta autókat a kutya sem lop el... Viszont a kutya érzékeny fülének iszonyú szenvedést okozott a két idős „kutyabarát”.

Természetesen ez a jelenet nincs az Isteni színjátékban, de ha Dante július 10.-én Nagymaroson jár a hajóállomás közeli parkolóban, akkor tanúja lett volna az esetnek és méltó büntetést talált volna a tetteseknek. Meg az arra járó közönyösöknek - sokan kutyával -, akik mosolyogva nézték az őrjöngve szenvedő ebeket, és a visszaérkező tulajdonosnak nyilván szintén egy bájos mosolyt küldtek.

Mi ebből a tanulság? NE KAPCSOLGASSUK BE FELESLEGESEN A RIASZTÓT, AMIKOR SENKI NEM FENYEGETI AZ AUTÓNKAT, FŐLEG AKKOR NEM, HA MÉG KUTYÁK IS VANNAK BENNE!

A Nagymaros hirdetési árai JÚLIUSTÓL

Fekete-fehér hirdetések	Hirdetési ár/megjelenés
1/16 (44x65 mm) felület	1.500 Ft+ ÁFA
1/8 (91,5x65 mm) felület	3.000 Ft+ ÁFA
1/4 (91,5x133 mm) felület	5.000 Ft+ ÁFA
1/2 (186x135 mm) felület	8.000 Ft+ ÁFA
1/1 (186x270 mm) felület	13.000 Ft+ ÁFA
Színes, 4 color hirdetések	**Hirdetési ár/megjelenés**
1/16 (44x65 mm) felület	2.500 Ft+ ÁFA
1/8 (91,5x65 mm) felület	4.000 Ft+ ÁFA
1/4 (91,5x133 mm) felület	7.000 Ft+ ÁFA
1/2 (186x135 mm) felület	13.000 Ft+ ÁFA
1/1 (186x270 mm) felület	24.000 Ft+ ÁFA

A HŐSÉGBEN ITASSUK A MADARAKAT IS! TEGYÜNK KI EGY 10 CM-NÉL NEM MÉLYEBB EDÉNYT FRISS VÍZZEL!

OLVASSANAK BENNÜNKET A FACEBOOK OLDALUNKON!

Kutyakanyar Állatorvosi Rendelő

Nagymaros, Radnóti M. u. 1.

06-20/468-2846

Rendelési idő:

Hétfő: 8-10 óráig, 16-18 óráig
Kedd: 8-10 óráig, 16-18 óráig
Szerda: 8-10 óráig
Csütörtök: 8-10 óráig, 16-18 óráig
Péntek: 8-10 óráig, 16-18 óráig
Szombat: 9-10 között gyógyszerek és tápok átadása, rendelés 10-12 óráig

Rendelési időn kívül telefonos egyeztetéssel fogadom betegeimet, végzem a műtéteket, kiszállást vállalok.

WWW.KUTYAKANYAR.HU • MAROSVET75@GMAIL.COM

Szeretnénk otthont teremteni a gondozottaknak

Szabóné Revák Mária, a Gondozási Központ vezetője vendége voltam a minap. Szívesen mentem, mert az ötvenéves születésnapját idén ünneplő ÖNÓ-ról csupa jót hallottam mindig. Szeretettel, nagy odafigyeléssel gondozzák mind a bejáró, mind a bennlakó időseket. A kapualjban számos fecskepár költi a fiókáit, virágos az udvar, az ablakpárkány, a nyári hőségben az árnyas „szaletliben" beszélgetnek a gondozottak.

Mióta vezeti az intézményt?

2018. december 10-étől kaptam megbízást erre a feladatra, gondos elődeim megalapozták az itteni munkát. A fenntartóval, Nagymaros Város Önkormányzatával igen jó munkakapcsolat alakult ki. A város kötelezettsége az alapellátás, azaz a házi segítségnyújtás, a szociális étkeztetés és az idősek nappali ellátása, ezenkívül idősek tartós bentlakásos ellátását is vállalja. Ez egy pici intézmény, de ez adja meg a családias légkört és a személyes kapcsolatokat is. Tizenkét fő bentlakó ellátottunk van, akiket csak Nagymaros közigazgatási területéről fogadunk. A 12 főre engedélyezett ellátásunk mindig teljes létszámmal működik, mert borzasztó nagy erre az igény, várólista van, most is tizennégyen vannak rajta. Ők mindannyian 24 órás felügyeletre szorulnak.

Nagyon nagy segítség a családoknak az idősek tartós, nappali ellátása, mert napközben, míg a fiatalabb generáció dolgozik, addig itt ellátjuk az időseket, gyakorlatilag csak aludni mennek haza. Sajnos eljön az a pont az egészségi állapotukban, amikor már ez is kevés, és 24 órás felügyeletre van szükségük. Ott, ahol már az idős embernek a gyerekei is nyugdíjas korúak, az egy nagyon szerencsés helyzet. De ott, ahol még dolgoznak, még felsőoktatásban taníttatnak gyerekeket, és még az idős szülőkről kell gondoskodni, szinte megoldhatatlan. A házi segítségnyújtás ideig-óráig jelenthet megoldást, valamennyi terhet levesz a családról, segítenek a fürdetésben, a mozgatásban, de az akkor sem huszonnégy órás felügyelet.

Országosan a legveszélyeztetettebb intézmények a járvány idején az idősotthonok voltak. Hogyan vészelték át ezt a nehéz korszakot?

Hála Istennek, eddig mindhárom hullámon úgy vagyunk túl, hogy sem az ellátottak közül, sem a dolgozóink közül senki nem kapta el a fertőzést. Büszke vagyok a kollégáimra, de nem csak rajtunk múlt, ez a Gondviselőnek is köszönhető. Szigorúan betartottuk az EMMI eljárásrendek utasításait. A Kormányhivataltól időben megkaptunk minden eszközt, magunk is varrattunk védőruhákat, amikor az hiánycikk volt, de szerencsére a fenntartó is mindent maradéktalanul megtett, hogy védje az intézmény gondozottjait és ápoltjait. Legnehezebb a járványnak a lelki oldala volt, a család nem látogathatta a szeretteit, a napközbeni ellátás nem működhetett, csak az ellátott otthonában, az sem volt könnyű. Az önkormányzat által vásárolt tableten keresztül tudtak a bennlakók kapcsolatot tartani a hozzátartozóikkal. Mi magunk is megteszünk mindent, hogy a dolgok előre menjenek, magam varrok függönyt, saját karbantartónk festi ki az intézményt munkaidőben, így csak anyagárba került a festés.

Jelenleg a nappali ellátást szüneteltetjük, mert hermetikusan nem tudjuk elkülöníteni a bennlakókat a bejáróktól, házon kívül biztosítjuk a nappali ellátást, viszont mindenkiről gondoskodunk, aki segítséget kér, bevásárolunk, fürdetünk, gyógyszerrel ellátjuk azokat, akik önálló életvitelre otthon képesek. Azért az nem olyan, mint amikor benn lehetnek 8-16 óráig, mert az egy nagy biztonságérzet az idős embernek is, meg a hozzátartozónak is. Úgyhogy a nappali ellátásban nagyon szeretnénk a létszámot bővíteni, amennyiben a járványügyi korlátozások véget érnek.

Milyen további terveik vannak?

A fenntartóval közösen azon az álláspontón vagyunk, hogy a bentlakásos részt szeretnénk bővíteni, mert erre óriási az igény. Figyeljük a pályázati kiírásokat, mihelyst adódik olyan lehetőség, hogy állami vagy uniós támogatást igénybe tudunk venni a tetőtér beépí-

téséhez, azonnal élünk a lehetőséggel, hogy jelentősen tudjuk növelni a bekerülőknek a létszámát. Ez a város lakosságának is nagy segítség lenne, mert gyakorlatilag alig lennének várólistán. Akkor a működés költségei jelentősen csökkennének, mert azért azt tudni kell a városnak, hogy ez az intézmény nagyon drága, kb. 60 millió forinttal kell még az önkormányzatnak hozzájárulnia, hogy működjünk. Amennyiben meg tudnánk duplázni a tartósan bennlakók létszámát, rentábilisan működhetne az intézmény és a városnak lenne egy nagyobb biztonságérzete, hogy amennyiben olyan körülmények közé kerül egy idős ember, megoldódik a felügyelete.

Terveink között szerepel energiatakarékos nyílászárók cseréje, napelemek telepítése. A tárgyi feltételeket sikerült az elmúlt két évben nagymértékben javítani, felújítottuk a tálalókonyhát, a bútorzatot cseréltük, új mosogatógépünk van. Kicseréltük az egész házban a takarítóeszközöket, az ebédlő festése, mázolása megtörtént, új terítőket, új függönyöket vásároltunk, varrtunk. Megújult az iroda is.

A Nagymarosi Öregek Otthonáért Alapítvány és a hozzátartozók segítenek, támogatnak bútorvásárlásban. *dr. Rendessy Annamáriával* is szoros a kapcsolat, *Varga Erika* vezető ápolóval mindent megtesznek azért, hogy lehetőleg helyben el tudják látni a lakókat és csak a legszükségesebb esetben kelljen kórházba szállítani őket. Azon fáradozunk, hogy otthon érezzék magukat a gondozottak, sokat beszélgetünk velük, mert erre óriási az igény " – zárta a beszélgetést Szabó né Revák Mária intézményvezető. Béke, nyugalom és szeretet légkörét tapasztaltam, kívánok sok erőt, mert nagyon nehéz feladatot látnak el. Köszönet érte.

„Nagymaros pezsgő hangulatban"

Augusztus 19. csütörtök

10:00 *Misztrál: Álomkófic* gyerekkoncert

10:00 -12:00 Kézműves foglalkozás gyermekeknek

10.00-12.00 *Gesztenye tanösvény* túra – találkozó a hajóállomásnál

15:00 *Ismerd meg Nagymarost!* interaktív zenés műsor gyermekeknek – közreműködik: *Deme Hajni* és *Deme Tamás*

17:00 Megnyílik a Borutca

18:00 *Nagymaroson élő és alkotó művészek* tárlata megnyitása – Nagymaroson élő és a városhoz kötődő művészek, alkotók közös tárlata. Megtekinthető: 2021. augusztus 30-ig a művelődési házban

18.30 Az ünnep megnyitója, közreműködik a *Nagymarosi Férfikórus*

20:00 *Biga* koncert

21:15 Tűzijáték a Dunán

21:45 *Korda György* és *Balázs Klári* fellépése

22:45- 23:45 DJ Bene

Augusztus 20. péntek

9:30 Szentmise a katolikus templomban

10:45 Városi ünnepség

Ünnepi köszöntőt mond:

Rétvári Bence országgyűlési képviselő

Beszédet mond:

Heinczinger Balázs polgármester

14:00 Nagymaros fejlesztésének 25 éve a városi rangtól a jövő felé című kiállítás megnyitója, a tárlatot összeállította *Döbrössyné Valentin Kriszta* és *Murányi Zoltán* a Sigil Galéria és Kávézóban

14:00 Megnyílik a Borutca – *Jász Andris Szaxofon Lounge*

16:00 Térzene a *Dunakanyar – úvósegyüttessel*, karmester *Ujvári Gábor*

16:00- 17:00, 19:00 – 20:00 *Berec Péter* játszik francia sanzonokat és világslágereket tangóharmonikán

17:00 *Oszvald Marika* operett műsora

18:00 *Kitti Live* koncert

18.00 *Toldi Tomi & Beró Akusztik* a Sigil Galéria és Kávézóban

20:00 *Ferenczi György és a Rackajam*

21:30 *Dj Csiki*

Augusztus 21. szombat

10:00 *Wildenrosen* Táncegyüttes bemutató

11:00 *Suhaj* együttes koncert és táncház

10:00- 12:00 Kézműves foglalkozás gyermekeknek

14:00 *Nagymarosi Ütősök* – A Nagymarosi Kittenberger Kálmán AMI növendékeinek műsora – Művészeti vezető: Oláh Norbert

15:00 – 17:00 és 18:00 – 19:00 *Pesti Zoltán* blues gitáros

15:30 *Szőke András* előadása

17:00 *Latte Maffiato* koncert

19:00 *KFT zenekar* koncert

20:45 *Arató disco*

Kísérő programok

Német Nemzetiségi Tájház minden nap 11 és 17 óra között várja látogatókat, Nagymaros, Nyár utca 2.

Dunakanyar Kupa A Nagymarosi Sportegyesület szervezésében 202. augusztus 21-én 9:30 kajak versenyek a strandon.

GIPSZKARTONSZERELÉS, TETŐTÉRBEÉPÍTÉS

Mennyezetek, falak, desing-elemek, médiafalak, rejtett világítások elkészítését, tetőterek beépítését vállalom.

LISZI ZOLTÁN e.v.: +36304472008
Referencia képek: Facebook: zologipsz

Dunakanyar **Fotó Stúdió**
Németh Zoltán Pál Fotográfiai Műhely

Esküvő és minden ami FOTÓ

REFERENCIA: **Facebook: Dunakanyar Fotó Stúdió**
További információ: **Németh Zoltán Pál** fotóművész
Telefon: **06-20-9-713-152**
E-mail: **nemethzoltanpal@invitel.hu**

MAROS ÉPÍTŐIPARI ÉS KOMMUNÁLIS KFT
Nagymaros, Rákóczi út 37.
Tel.: 27/354-313, 06-30/636-6848

A Maros Kft. vállal sitt- és lomszállítást: 3, 4, 6, 8 m³-es konténerben. Ennél kisebb mennyiségért házhoz megyünk, de behozhatja településünkre is, térítés ellenében.

Temetkezési szolgáltatást is nyújtunk.
Vállalunk továbbá sírgondozást (egyszeri alkalom, vagy folyamatos karbantartás). Ár megegyezés szerint.

Anyakönyvi hírek – július hó

Születtek:

Heininger Szabolcs és Hum Orsolya fia: András
Gyarmati Gergő és Schönberger Júlia fia: Mátyás
Karsai Gergely és Melts Adrienn fia: Dávid

Házasságot kötöttek:

Petrovics Dániel László és Nagy Annamária
Szalai László és Seydewitz Nikoletta

Elhaláloztak:

Juhász Gyula (1972)

Nagymaros, 2021. július 23.,
Valentin Annabella anyakönyvvezető

A **Maros Nonprofit Kft.** AZONNALI munkába állással tehergépjármű vezetőt keres.
Feltételek:
- érvényes C kategóriás jogosítvány;
- gépkezelői vizsga;
-valamint GKI (Gépjárművezetői Képesítési Igazolvány).

2. **A Maros Nonprofit Kft.** AZONNALI munkába állással keres alkalmazottat zöldfelület karbantartásra (fűkaszálás).
Feltételek: - gyakorlat

Jelentkezni a MAROS NONPROFIT KFT. telephelyén (Nagymaros, Rákóczi út 37.), vagy előre egyeztetett időpontban és a helyszínen lehetséges.
Mobil telefon: +3630/222-44-83 - Marschal Márk
Vezetékes telefon: 27/354-313 - Iroda

Impresszum

Felelős kiadó:
Nagymaros Város Képviselő-testülete
2626 Nagymaros, Fő tér 5.
Telefon: 27/595-100
Fax: 27/354-245

Felelős szerkesztő:
Szilágyi Erzsébet
szilagyierzsebetgina@gmail.com
Telefon: 06-30/519-1519
Tharan-Trieb Marianne
olvasószerkesztő

Nyomdai munkák:
Multiszolg Bt.
2600 Vác, Lemez u. 2.

A CIKKEK LEADÁSI HATÁRIDEJE:
MINDEN HÓNAP 20.

ace telecom
net • voip • cloud • wifi

Nálunk az internet stabil. Kutya baja.

Már havi 4 900 Ft-tól

Gyors kiépítés

Azonos le/feltöltési sebesség

Külterületen is elérhető

Válts ACE Telecomra Te is!

acetelecom.hu/net

vac@acetelecom.hu

+36 (27) 200 200

Az előfizetői hozzáférési ponton az internet szolgáltatás létesíthetősége műszaki felmérés függvényében állapítható meg.
További információk: acetelecom.hu

VII. ADYTON WORKSHOP és SPONTÁN ZENE FESZTIVÁL

Nagymaros - Augusztus 26 - 27 - 28.
Német Nemzetiségi Tájház Nyár u. 2. Nagymaros

26. délelőtt - érkezés, helyszínfoglalás

18:30 kiállítás megnyitó - kerekasztal beszélgetés:
Kiss Béla 1942- 2020. Sepsiszentgyörgyi festőművész kiállítása.
https://www.youtube.com/watch?v=fqs2hJpP0iM
Kiss Béla szinpozion - vezeti: Czabán György

KONCERTEK

20:30 Grencsó István vonószenekarra írt darabjainak bemutatója
Murányi Márta - szoprán Szvetnyik Margit - hegedű Miron Andrea - hegedű
Mezei Szilárd - brácsa Brestyánszki Bernadett - cselló Csányi Zoltán - bőgő

21:00 Dukay Barnabás - Grencsó - Benkő Róbert - Miklós Szilveszter
támogatói belépő: 2000 Ft

27. délelőtt 10:00 - 12:00 Adyton Space Orchestra workshop vezeti Mezei Szilárd - nyitott *
délután 15:00 - 17:00 A.S.O. workshop vezeti Miklós Szilveszter - nyitott *

19:00 - Brother Yusef - kamara-portréfilm - free

KONCERTEK

20:00 Dresch Mihály - Mezei Szilárd - Benkő Róbert - Grencsó - Miklós Szilveszter

21:00 Rezervátum
támogatói belépő: 2000 Ft

28. délelőtt 10:00 - 12:00 A.S.O. workshop Grencsó István - nyitott *
délután 15:00 - 17:00 A.S.O. workshop Miklós Szilveszter - nyitott *

19:00 - „Free The Jazz" - Czabán György film - free

KONCERTEK

20:00 FRISS Csoport
20:45 Benkő Róbert - Kováts Zoltán Sándor / 2bass
21:15 Adyton Space Orchestra vez.: Miklós Szilveszter
támogatói belépő: 2000 Ft

* A négy workshop részvételi díja: 6000 Ft, ami magában foglalja az esti koncertek támogatói belépőjét!

* Egy workshop foglalkozás részvételi díja: 2000 Ft.

Az Adyton Művészeti Alapítvány szervezésében
Támogatók: MMA. Nagymaros Polgármesteri Hivatala. Magánszemélyek.