NAGYMAROS

Ára: 150Ft

2021. június
6. szám

POLGÁRVÁROS KIRÁLYI PANORÁMÁVAL
Nagymaros Város Önkormányzatának Hivatalos Lapja

Zoller Csaba fotója

TARTALOM

- Humánügy

2

- Iskola

7

- Szabados

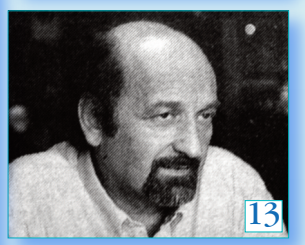
13

- Csík zenekar

CSÍK ZENEKAR 16

A gyermeknevelés elsősorban a család feladata

A Humánügyi Bizottság hatáskörébe az óvodák, a bölcsőde, a térségi családsegítő és gondozási központ, a könyvtár és a művelődési ház tartoznak. Mondjuk ki, a város legköltségigényesebb intézményei ezek. E bizottság tagjaként és óvodavezetőként most inkább a saját intézményéről kérdezném, mivel bizottsági ülések nem voltak a veszélyhelyzet miatt.

– A Nagymarosi Napköziotthonos Óvoda vezetője vagyok, mely három épületben működik, 10 csoporttal. Jelenleg 37 munkatárssal dolgozom, 20 óvodapedagógussal és 14 nevelést-oktatást közvetlenül segítővel és két fizikai alkalmazottal. 275 férőhellyel rendelkezünk, de ebben az évben csak 185 gyermek veszi igénybe az óvodai szolgáltatást. Célunk a csoportlétszámok optimalizálása, mert jelenleg az önkormányzatnak jelentős összeggel kell hozzájárulni a költségekhez. Óvodánk adottságainál fogva „családias” jellegű, csoportlétszámaink lehetővé teszik a személyes, bensőséges kapcsolat kialakítását, az egyéni és csoportos fejlesztéseket. Kollégáim folyamatosan bővítik tudásukat továbbképzéseken, melyeket a gyermekek mindennapjaiban tervezetten beépítünk szakkörök és csoportos fejlesztések formájában.

A járványügyi készenlét idején alkalmazandó eljárásrend nagyon sok új feladatot jelentett a kollégáknak. A rendkívüli szünet ideje alatt is ügyeletet biztosítottunk, szépítették a termeket, készültek az újranyitásra.

Milyenek az óvodáinkban a tárgyi feltételek?

– Az elmúlt évek pályázatainak köszönhetően jók, még a környék, vagy megyei összehasonlításban is megfelelő. Folyamatosan pályázunk kültéri játékokra, fejlesztő eszközökre, programsorozatokra az alapítványunkkal is. A kültéri játszótéri eszközöket is csak pályázati pénzekből tudjuk cserélni. Sokban támogat bennünket a Nemzetiségi Önkormányzat eszközök beszerzésében, projektorok, hangfalak vásárlásában. Köszönet érte.

Milyen kihívást jelent az, hogy mindhárom óvoda nemzetiségi?

– Az idei évtől egy új, tapasztalt kollégának köszönhetően új módszertani és gyakorlati alkalmazásokat vezettünk be. Intézményen belüli tudásmegosztás, hospitálás is egyre nagyobb teret kapott.

Nagyon fontosnak tartom ebben az életkorban az idegen nyelv megismerését, mert a gyermek nem tantárgyként tanulja, hanem életkori sajátosságából fakadóan hallás után sajátítja el, hasonlóan az anyanyelvhez. Ha erre a tudásra az iskola megfelelően ráépít, akkor nyolcadik osztály végére akár magas szinten beszélhetik a német nyelvet. A pedagógus csak német nyelven beszél a gyerekekkel, a napi tevékenységek: étkezés, öltözködés, tisztálkodás, játék is ezen a nyelven folyik. Az eredményt abban látom, hogy az idei évben 65 gyermek ballag el a nagycsoportból, melyből 27 gyereket szeretnének a szülők nemzetiségi osztályba íratni.

Óvodapedagógusként és jelenleg a Humánügyi Bizottság tagjaként sokkal nagyobb rálátása van a település családjaira. Milyen gondokat lát és miben látja a megoldást?

Hetényi Andrea

– A mai világban egyre inkább megfigyelhető a családok stabilitásának lazulása, melynek következtében csökken a gyermekek iránti figyelem. A hagyományos családmodell átalakulóban van, egyre inkább nő az egyszülős családok száma. Az együtt élő, többgenerációs család szinte már a múlté. A nagyszülők többsége még dolgozik, így a szülők nem számíthatnak rá, hogy az óvodából hazatérő gyereket ellátják, és gondoskodnak arról, hogy tartalmasan töltsék el a délutánt. A gyermekek nagy többsége reggeltől estig az intézményben van, ezért ezek egyre nagyobb hangsúlyt kapnak a nevelésben. A pedagógusoknak és a szülőknek újra kell gondolniuk a saját szerepkörüket, viszonyukat. Az elmúlt években sok család költözött be Nagymarosra, akik nem ismerik a hagyományainkat, pedagógusainkat. Ismét előtérbe kerül az évkezdés utáni családlátogatás, hogy megismerjük a gyerekeket az otthoni környezetükben. A magunk részéről is szeretnénk közelebbről bemutatkozni a szülőknek.

Az Óvodai nevelés alapprogramja kiemeli, hogy a gyermek nevelése elsősorban a család joga és kötelessége, s ebben az óvodák kiegészítő, esetenként hátránycsökkentő szerepet töltenek be. Évekkel ezelőtt bevezettük a Szülői fórumokat, ahol a szülők által felvetett témákban előadássorozatot indítottunk a Pedagógiai Szakszolgálat szakembereivel közösen. A településen élő, súlyos gondokkal küzdő családok esetében az intézmények közötti információáramlás folyamatos, havonta közös megbeszélésen veszünk részt.

A testületi munkát tekintve nagyon várjuk, hogy a rendkívüli veszélyhelyzet megszűnjön és a testület valóban működjön. A háttérben több képviselőtársammal összefogva szeretnénk erre felkészülni, hogy kész anyagokkal, gyors előterjesztésekkel határozatok szülessenek.

A testületben – egy kivételével – mindannyian újak vagyunk, van még mit az együttműködésben fejlődnünk, különösen ezen nehezített körülmények között, de mindannyian tenni akarással vagyunk a város irányába, hiszen ezért indultunk el a választáson. A gyors döntéseket szeretem, ha tudom a célt, akkor mérlegelek és az alternatívákból meg tudjuk hozni közösen a jó döntéseket. SzE

A kormány döntése alapján megszűnt az ingyenes parkolás városunkban is.

A tavaly megváltott második féléves bérletek érvényességét június 30-ig meghosszabbítottuk. A második féléves bérletet június 15-étől lehet megvásárolni a hivatalban, amely július 1-től december 31 között lesz érvényes. A féléves bérlet ára: 2500 Ft.

A katasztrófavédelem és a kormányhivatal az Elsővölgyi óvoda alatti partfal helyreállítására 18 757 000 Ft támogatást hagyott jóvá.

Így már a tavaly megnyert 13 869 000 Ft vis maior támogatással együtt összesen 32 626 000 Ft áll rendelkezésre az Elsővölgy utca ezen szakaszainak helyreállítására.

Telektulajdonosok figyelem!

Örülünk, ha újabb lakosok színesítik Nagymaros palettáját. Bizonyos behozott szokásoknak viszont kevésbé. Sokan megtapasztalták, hogy ha pár évig nem látogatják a földjüket a határban, mire egyszer odafáradnak, a telek eltűnt - az új szomszéd szívességből hozzácsapta a saját telkéhez, még a kerítést is ingyen adta. A legjobb eset, amikor közölte az eredeti birtokossal, hogy én ezt a telket elbirtoklom. (Meg is teheti, ha bizonyítani tudja, hogy 10 évig senki nem járt ott és nem igényelte vissza). Ezért nem árt, ha legalább évente felkeressük „földbirtokunkat", hogy az új területfoglalók ellen legalább feljelentést tegyünk!

A múlt héten, a Szakmai Döntőbizottság

a kulturális ágazatot érintő koronavírus okozta károk enyhítésére 3 000 000 Ft támogatás odaítéléséről döntött városunknak.

Tízéves a termelői piacunk

Ha szombat délelőtt, akkor piac Nagymaroson! Marosiak, a környék településeinek népe felkerekedik, és elmegy a kedvenc zöldségeséhez, húsosához, mézeséhez, sajtosához, gombásához, gyümölcsöséhez, szörpöséhez, virágosához, kézműveséhez és a mindenki által kedvelt, szeretett savanyúságoshoz. Sajnos már helyben szinte sehol nincs a házak viszonylag kicsi kertjeiben csirke, nyúl, pláne nincs disznó, ami még az én gyerekkoromban szinte minden ház udvarában volt. Viszont az Ipoly mentéről, Szob, Letkés, Tölgyes falvaiban még élnek aprójószágok, a távolabbi falvakból Szokolyáról, Kosdról, Rátótról, Dunabogdányból, Vecsésről az árusok elhozzák azokat a házilag, manufakturális körülmények között készült termékeket, melyek visszahozzák a gyermekkori emlékeket, nagyanyáink, anyáink főztjének ízeit. Mellesleg a legkomolyabb közösségteremtő hely a piac, hiszen itt találkozhatunk gyerekkori osztálytárssal, barátokkal, ismerősökkel és válthatunk pár szót, tudhatunk egymásról. Köszönet a tíz évvel ezelőtti megálmodóknak, a Kerekegyletnek, Veres Lászlónak, akik nélkül nem jöhetett volna létre az immár tízéves múltra visszatekintő piacunk. SzE

Magyar az, akinek fáj Trianon

Illyés Gyulának, Karinthy Frigyesnek, sőt Kosztolányi Dezsőnek is tulajdonítják a fenti ténymegállapítást. Bármelyiküktől származik is, ennél tömörebben nem lehet megfogalmazni magyarságunk lényegét, kovászát. Azzal is ki szokták egészíteni, hogy, a többi csak állampolgár. Fájni azonban csak annak tud, aki ismeri a tényeket és a körülményeket.

Amikor akár külföldre szakadt idős emberekkel beszélünk, akik még a 30-as években jártak iskolába, Nagymaroson is, feltűnik, hogy milyen hazaszeretők és mennyire ismerik a „trianoni tényállást". Mi lehet ennek az oka? Tudjuk, hogy Horthy nagyon alkalmas embereket választott ki a megcsonkított ország újjáépítésére. Egyik ilyen volt az oktatásért felelős Klebelsberg Kunó. Neki köszönhetjük, hogy az iskolák árasztották a hazafias szellemet, de nemcsak az iskolák, a cserkész mozgalom és minden egyéb „civil" szerveződés, legyen az sport, tánc vagy dalárda. Minden irka első oldalán ott volt a Királyi Magyarországból kiszakított trianoni Magyarország, ha könyv vagy füzet került a diák kezébe, ezzel találkozott. Az általános iskolákban a tanítás reggel 8-kor kezdődött, amikor az egész osztály felállt és kórusban elmondta:

Hiszek egy Istenben, hiszek egy hazában, hiszek egy isteni örök igazságban, hiszek Magyarország feltámadásában.

Csonka Magyarország nem ország, Nagy-Magyarország mennyország. Maradhat ez így?

Nem, nem, soha!

VÉNÉGY FESZTIVÁL ÉS SZÍNHÁZI TALÁLKOZÓ 2021	
2021.06.14. – 2021.06.27.	
Nemzetközi színházi workshop	
2021.06.23. – Szerda	
14:00	**Konferencia a V4 országok kulturális szakembereinek bevonásával**
18:00	**Fesztivál nyitóelőadás – Olt Tamás: Szájon lőtt tigris (Rejtő est)**
2021.06.24. – Csütörtök	
15:30	Könyvbemutató - Pászt Patrícia: Bogusław Schaeffer - Színpadi Kompozíciók
16:00	Kerekasztal-beszélgetés - Színház és azon túl- (PL)
16:30	**Lengyel színházi előadás(PL)**
17:30	**Czerwie (PL)**
19:00	**Cheap Tobacco (PL)**
20:00	**Belga**
21:10	**Kowalsky meg a Vega**
22:50	**Random Trip**
2021.06.25. – Péntek	
16:00	Kerekasztal-beszélgetés - Színház és azon túl- Mgr. art. Júlia Rázusovával
17:00	**Presov National Theatre – Moral insanity (SK)**
18:00	**Szlovák zenekar**
19:00	**Russkaja (RUS/A)**
20:00	**Firkin**
21:10	**Halott pénz**
22:50	**Aurevoir**
2021.06.26. – Szombat	
16:00	Kerekasztal-beszélgetés - Színház és azon túl-
16:30	**Divadlo Polarka - Homo zabijens: The End of Mammoth Hunters (CZ)**
18:00	**Cseh zenekar**
19:00	**Lóci játszik**
20:00	**Blahalouisiana**
21:10	**Punnany Massif**
22:50	**Péterfy Bori**
2021.06.27. – Vasárnap	
16:00	Kerekasztal-beszélgetés - Színház és azon túl- Feledi Jánossal
17:00	**V4 országok közös előadása**
18:00	**Carson Coma**
19:00	**Ivan and the Parazol**
20:00	**Európa Kiadó**
21:10	**Rúzsa Magdi**
22:50	**Eric Sumo Band**
2021.07.01. – Csütörtök	
18:00	**V4 elnökség átadó ünnepség és gála**
2021.07.02. – Péntek (Visegrád)	
18:00	**V4 cirkuszművészeti kiállításmegnyitó**

A Nagymaros hirdetési árai JÚLIUSTÓL

Fekete-fehér hirdetések	**Hirdetési ár/megjelenés**
1/16 (44x65 mm) felület	1.500 Ft+ ÁFA
1/8 (91,5x65 mm) felület	3.000 Ft+ ÁFA
1/4 (91,5x133 mm) felület	5.000 Ft+ ÁFA
1/2 (186x135 mm) felület	8.000 Ft+ ÁFA
1/1 (186x270 mm) felület	13.000 Ft+ ÁFA
Színes, 4 color hirdetések	**Hirdetési ár/megjelenés**
1/16 (44x65 mm) felület	2.500 Ft+ ÁFA
1/8 (91,5x65 mm) felület	4.000 Ft+ ÁFA
1/4 (91,5x133 mm) felület	7.000 Ft+ ÁFA
1/2 (186x135 mm) felület	13.000 Ft+ ÁFA
1/1 (186x270 mm) felület	24.000 Ft+ ÁFA

Elég volt!

Május utolsó vasárnapjának reggelén megdöbbenéssel tapasztalták a Rákóczi út lakói, hogy házuk homlokzatát magukat „fos részegeknek” nevező, az éjszakát itt átmulatott vandálok értelmetlen graffitikkel megrongálták, elcsúfították. De áldozatul esett a templomtér aluljárója, a közösségi ház homlokzata, számos magánház és gépjármű. Az útvonal, melyen szégyenteljes nyomaikat otthagyták, tag-eléssel jelölték a „territóriumukat”, egyértelműen feltérképezhető. Kismaros irányából érkezhettek és valószínű, hogy egy hajnali vonattal a Nagymaros-Visegrádi állomásról távozhattak. Lesz dolga az önkéntes polgárőrségnek és a rendőrségnek, hogy a hétvégi vandál pusztítókat elfogja és méltóképpen megbüntesse. Ha bárki ebben az ügyben tud valamit, kérjük, jelentkezzen **Dr. Albert József közterületfelügyelőnél (06 30 965 9105)**. Közös összefogással megtalálhatjuk a bűnelkövetőket.

Minden jóérzésű, marosi elítéli ezt, ez rongálás bűntett, ami bűncselekmény. Ezúton szeretnénk biztatni azokat, akik késztetést éreznek ahhoz, hogy csatlakozzanak a polgárőrséghez, tegyék meg, mert a jelek arra utalnak, hogy egyre nagyobb szükség van arra, hogy a meglévő rendet fenn tudjuk tartani. SzE

Kajakos hírek

A jelenlegi helyzetben a szokásostól nagyon eltérő módon kellett készülni sportolóinknak a versenyzésre. A távolságtartás, maszkviselés, rendszeres fertőtlenítés és karantén megbonyolította az edzéseket. Sajnos a vírus a fiatalokat sem kímélte, ezért több versenyzőnek ki kellett hagyni a felkészülés jelentős részét. Ők vágyakozással nézték a többieket, amint készülnek az első versenyre, amelyik nagyon fontos, mert az évad egyik legjelentősebb pontszerző versenye, a Maraton Magyar Bajnokság. Van, akinek ez az első bajnoki versenye. Köszönjük a kitartást, a szorgalmas munkát minden sportolónak. Biztosra veszem, hogy az igyekezetük és a sok-sok lemondás meghozza majd az eredményét.

A téli, fizikai felkészülés után nem sok idő jutott a vízi munkára, az evezésre, az időjárás sem volt kedvező a kilométerek gyűjtésére. Mégis izgatottan várták a verseny napját. A szurkolás, bátorítás is elmaradt, mert zártkapus volt a rendezvény. Kiemeljük a legjobb eredményeket:

Kadler Gusztáv Maraton Magyar Bajnokság, Győr, 2021.05.07 - 2021.05.09

MK1 Férfi Gyermek U12 5 km	1. Kardos Olivér (36-ból)
MK1 Női Gyermek U12 5 km	2. Kardos Orsolya (21-ből)
MK1 Női Kölyök U13 10 km	6. Gaszner Eszter (38-ból)
MK1 Férfi Kölyök U13 10 km	11. Drobilich Pál (38-ból)
MK1 Férfi Gyermek U11 5 km	11. Burgermeister Olivér (29-ből)
K1 Női Kölyök U14 10 km	12. Berezvai Laura (25-ből)
PC2 Férfi Gyermek U10-U12 5 km	12, Balázs Gergő, Zoltai-Mauks Álmos (16-ból)
	16. Czoch Botond Péter, Solti Gergő (16-ból)
PC2 Női Kölyök U13 5 km	3. Lénárt Gabriella, Révész Jázmin (6-ból)
	6. Mozga Dorottya, Szabad Flóra (6-ból)

Gratulálunk a versenyen elért eredményekhez!

A kajakozáshoz kapcsolódóan szeretnénk ezúton is jókívánságainkat kifejezni annak a volt nagymarosi sportembernek, aki nemrég ünnepelte a 60. születésnapját. A sportolói karrierje után is a kajakozáshoz kötődik az élete, hiszen már majdnem negyven éve a szegedi egyesület vezetője. Egyike azon kevés nagymarosi sportolónak,

aki kijutott a versenyzők által áhított legnagyobb versenyre, az olimpiára. Nagyon sok boldogságot, erőt, egészséget kívánunk ***Petrovics Kálmán***nak!

Nagymarosi Sportegyesület vezetősége

Nagymarosi találkozó

Harmadik alkalommal online formában szervezték meg a Nagymarosi Találkozót május 15-én, melynek jelmondata volt: „Rajtunk is múlik."

Valóban, rajtunk is múlik a saját életünk, a családunk, a közösségünk, a településünk, a nemzetünk és tán Európa sorsa is.

A nap előadását Böjte Csaba testvér mondta, majd vezetett Szentségimádás és Kérdezz-felelek következett, mely kérdéseket előre be lehetett küldeni illetve telefonon is fel lehetett tenni, melyre az atyák azonnal válaszoltak.

A szentmisét az egykori marosi káplán, ***dr. Kerényi Lajos***, **Nagymaros Díszpolgára** ugyanolyan tűzzel, hittel mondta, mint ötven évvel ezelőtt. Azóta szinte egyetlen Találkozót sem hagyott ki, 94 éves arcában egy érdeklődő, fiatal szempár tekint rád, fáradhatatlanul járja mind a mai napig a kórházakat és piarista tanárként oktatja a középiskolás nebulókat. Ébresztő fiatalok! – kezdte prédikációját, és mindenkit arra biztatott, hogy nem megrekedni az anyagias létnél, a kincs, hír, gyönyörnél, hanem vágyni a szellemiek, az örök értékek iránt. Aki ezek szerint él, annak belső békéje kisugárzik, élete gyümölcsöt, maradandó gyümölcsöt terem, szebbé válik körülötte a világ. Ez mindannyiunk feladata, ébresztő fiatalok!

A Nagymarosi Találkozókat immár 50 esztendeje szervezik, 4–5000 fiatal szokott rendszeresen jelen lenni, a város legnagyobb látogatottságú egyházi rendezvénye, online formában a megtekintés többezres.

Lehet a jó példát követni!

Minap barátainkhoz mentünk az Elsővölgybe és feltűnt, hogy az óvoda alatti kis sarkot kövekkel körbevette valaki, tulipánok virágoztak éppen, évelő virágokkal beültették, üde színfoltja lett az utcának. Szemben, a romos házat pár éve valaki takarosan rendbe hozatta, előtte lévő kereszt tövében szintén virágok nyílnak, eltűnt a gaz. Az utcabeliektől megtudtam, hogy egy magyar hölgy és egy holland úr, egy házaspár vette meg ezt a házat.

A tulajdonost, ***Benő Zsuzsannát*** felkerestem, aki nagyon kedvesen fogadott. Elmesélte, hogy 30 éve van köze Nagymaroshoz, itt élt éveken keresztül. Már akkor nagyon megszerette a települést, de aztán az élet elsodorta innen, visszaköltözött Budapestre. Odakötötte a munkája, az A38-as hajón a programszervezés vezetője, így nemzetközi kapcsolatai révén ismerte meg a férjét, aki holland származású, közös nyelv az angol. Budapesten van állandó lakásuk, de egy nagymarosi baráti látogatás kapcsán megpillantotta, hogy ez a ház eladó. Ehhez a házhoz már régebben is vonzotta valami, pedig ette az enyészet, de a fekvése, a kilátás a fenti teraszról lenyűgözte. Úgy érezte, hogy ez a ház rá várt. Megvették, majd öt év múlva gyönyörűen rendbehozták, ma pedig nagyon otthon érzik itt

magukat. Zavarta, hogy a szemben lévő sarok gazos, gazdátlan, így hozzáfogott annak rendbehozásához is. Különös élményt jelentett számára, amikor megtudta, hogy valamikor ezt a dombot Zoller Csaba, a biciklis Csaba, akivel nagyon jó kapcsolatban volt 30 évvel ezelőtt, éveken keresztül gondozta. Az utca lakóival is akkor került kapcsolatba, amikor itt szorgoskodott, megálltak pár szóra, megköszönték, hogy mindannyiunk számára széppé varázsolta ezt a korábban elhanyagolt területet. Köszönet érte! SzE

Tavaszi szemétszedés

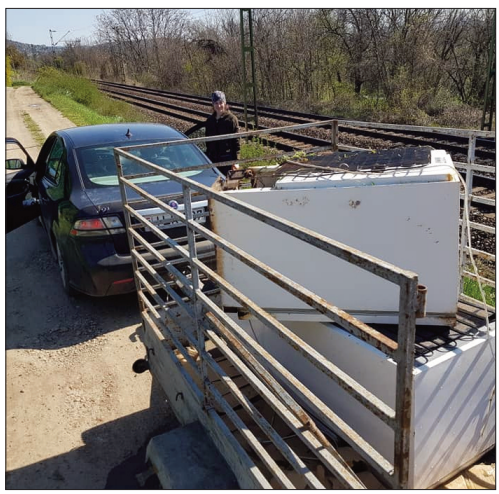

Beteg feleségemhez keresek gyógytornászt, gyógymasszőrt és fodrászt. Nagymaros, Latorvölgy utca 11259. Tel: 30/6560219

Föld napja

Minden év április 22-én van a Föld napja. A mi iskolánkban a hagyományokhoz híven, mindig egy akadályverseny keretében emlékezünk meg róla a felső tagozatban. Nem tudtuk, mennyi időt maradunk még otthon, de úgy döntöttünk, a Föld napját mindenképpen megünnepeljük. Ebből kiindulva határoztuk el, hogy az akadályversenyt a hagyományokhoz híven, de az új helyzethez alkalmazkodva, online rendezzük meg. Legyen egy kicsit más a gyerekek számára, mint a mindennapok, hát belevágtunk.

Levelet írtunk minden diáknak, melyet az osztályfőnökök juttattak el tanulóiknak. Ebben leírtuk, hogy április 23-án pénteken lesz ez az akadályverseny, melyben reggel 8-kor megkapták a feladatok egy részét, 9-kor kapták meg a többi feladatrészt a classroomon keresztül. Visszaküldeni is ide kellett a megoldásokat!

Nem volt tanítás ezen a napon, csak az akadályverseny feladataival kellett foglalkozniuk a gyerekeknek, csapatmunkában. Meet-en volt lehetőségük kapcsolatot tartani egymással. Minden osztályt három csoportra bontottunk. Minden csapatból egy valaki vállalta, hogy visszaküldi a munkáikat. Kaptak pár linket, melyeket tanulmányozhattak és az így megszerzett ismereteket fel tudták használni a versenyen. Az idő is számított, a gyorsaság plusz pontot ért. Az idei év témája a Magyar Nemzeti Parkok és a Föld volt.

Menetlevelet készítettek, mint eddig, melyen a csapatnevük és logójuk szerepelt.

Amikor elindulhatott újra a jelenléti oktatás, megtartottuk az eredményhirdetést, melyen az ajándékok sem maradtak el.

Az első helyezettek virágmagot, ültethető ceruzát és labdát kaptak. A második helyezettek paradicsom és paprika palántát, valamint labdát nyertek. A harmadik helyezettek nyereménye virágmag és labda volt.

1. helyezett

BIOnline csapat

Balogh Luca, Csernyánszky Regina, Ferenci Anna, Jaics Bálint, Mátrai Tamás, Murray Kiara, Psenák Bence (8.b /28 pont)

Karanteam csapat

Balazic Krisztián, Patakfalvi Bíborka, Farkas Áron, Koncsol Gábor, Vén Áron, Nagy Csenge, Szalai-Benedek Márk (8.b /28 pont)

2. helyezett

Földlakók

Balázs Gergő, Balogh Dávid Rómeó, Balogh Noémi, Kiss Luca, Pálmai Anna, Schaffer Áron, Vas Kende (5.b /27 pont)

Szúnyogriasztók

Szlávik Zsuzsanna, Nádor Csenge, Lázár Nóra, Deme Bíborka, Szilágyi Boróka, Horváth Adél, Balogh Jázmin (7.a /27 pont)

3. helyezett

Morning sólymok

Flaskai Balázs, Gaszner Eszter, Kata Bence Ádám, Major Diána, Rácz Zsombor Tamás, Kardos Olivér (6.a /26 pont)

Zöld Föld

Bogár Botond Attila, Fritz András, Grécs Gergő, Kis Balázs Fülöp, Mozga Dorottya Réka, Squor Janka Sára (6.a /26 pont)

Mancsos Hatos

Csengery Angéla, Gábri József Márk, Kardos Orsolya Mária, Liszi Péter Márk, Póka Sára Rozália, Szomráky Cecília, Viola (6.a /26 pont)

Űrhajónk a Föld

Arany-Kautz Vanda, Farkas Réka, Szabad Flóra, Bondár Matilda, Balazic Adrienn, Gyömbér Maja (6.b /26 pont)

Gratulálunk a győzteseknek és minden résztvevőnek!
Igazán igényes menetlevelek készültek. Ízelítőül néhány közülük:

HÓD KFT.

Építőipari cég Nagymaros 30 km-es vonzáskörzetében **keres:**
• *kőműves végzettségű és gyakorlattal rendelkező szakembert,*
• *betanított vagy szakmunkást 45 éves korig.*

A térség lehetőségeihez képest jó jövedelmet és hosszú távú, biztos állást ajánlunk.
Jelentkezés lehetőleg e-mailben: hod@hodcsoport.hu

Érdeklődni lehet hétköznap 8:00-16:00-ig a 06 27/354-195 telefonszámon.

Viharos nyílzápor

A hosszú bezártság után már alig vártuk az első alkalmat, hogy engedélyezzék a Puer Regius Történelmi Íjász Sportkör edzéseit, természetesen a vonatkozó szabályokat betartottuk. A biztonságos helyszínt tekintve két oldalról is támogattak bennünket: egyrészt a katolikus plébánia udvarára kaptunk rendszeresen engedélyt, másrészt a Szent Imre téri pince helységet használhatjuk a jövőben esős időben illetve a télen az edzések megtartására. Minden jól indult... aztán az első csoport érkezésekor „leszakadt az ég!", heves zápor tört ki, ami gyorsan jött, de szerencsére hamar vége lett, így a többség nagy örömmel íjászhatott a zöldellő kertben. Napfény, friss levegő, a sporttársak jelenléte, a közös nyílröptetés mind-mind a gyerekek testi és mentális egészségét támogatják.

Egyenes röptű nyílvesszőt minden nagymarosi íjász gyereknek!

Sutus-Juhász Tünde

HÓD KFT.

Építőipari cég keres irányításra képes személyt **építési munkaterület vezető** munkakörbe, Nagymaros 30 km-es vonzáskörzetéből.

Előnyt jelent, ha a jelentkező az építőiparban jártas, vagy kivitelezésben korábban gyakorlatot szerzett. A térség lehetőségeihez képest jó jövedelmet és hosszú távú biztos állást ajánlunk.

Jelentkezés lehetőleg e-mailben: hod@hodcsoport.hu
Érdeklődni lehet hétköznap 8:00-16:00-ig a 06 27/354-195 telefonszámon.

FRUITY LIFE
Marosi-ABC

Nagymaros ABC
NAGYMAROS, MILLENIUM SOR 180.

Bolti eladót, péket, betanított munkást (végzettség nem szükséges) azonnal, hosszú távra felveszünk.

Jelentkezés:
helyben, önéletrajzzal, vagy icus17@gmail.com.

Telefon: 0630/594-3227

PÉKSÉG · ABC
NAGYMAROSI PÉKSÉG

2626 NAGYMAROS, MILLENIUM SOR 180. 2/2

BÖRZSÖNYOPTIKA

Értesítem városunk kedves lakosait, hogy az INGYENES ORVOSI LÁTÁSVIZSGÁLAT továbbra is rendelkezésükre áll az újságban, az üzletben (Király utca 6.), Manyi boltjában, az orvosi rendelőben, Kismaroson a gyógyszertárban meghirdetett időpontban.

Napfényre sötétedő lencsékből 20%, keretekből 50% kedvezményt adunk visszavonásig. Egyéb optikai cikkek, valamint a tűtől a cérnáig, egyéb rövid áruk, kötő, és hímzőfonalak, cipzárak, gumik és gombok kaphatóak, amit nem talál, azt megrendelem!

A látásvizsgálatra előre be kell jelentkezni telefonon: 30/9160889
Szeretettel várjuk szolgáltatásainkkal dr. Kispéter Éva szemész főorvos és Lendvainé Pesti Emese aranykoszorús optikus.

Látásvizsgálat május 29-én 9-12 óráig. június 12-én és 26-án 9-12 óráig.

Egyházközségünkben történt - május

Május 1. Szent József családos zarándoklat

Május 1-je Munkás Szent József ünnepe. Ebből az alkalomból, valamint Ferenc pápának a Szent József év meghirdetése kapcsán meghívtuk a nagymarosi és zebegényi egyházközségek családjait, hogy együtt, közösségben zarándokoljunk és közben Szent József erényein elmélkedjünk, hangsúlyozva az apák szerepét, fontosságát családjainkban. Az apa, aki szeretett, gyengéd, engedelmes, elfogadó, teremtő, bátor, dolgozó, árnyékként kísérő. A zarándoklaton közel 140-en vettünk részt, ebből 60 gyermek, Nagymarosról 23, Zebegényből 8 család.

Törökmezőről indultunk, és mintegy 4 km-t gyalogolva értük el a Kóspallag melletti Toronyaljai Pálos Kolostor romjait. Itt szentmisét mutatott be ***Beer Miklós*** püspök atya és ***Csáki Tibor*** plébános atya. Majd közös ebéd, örömteli beszélgetések valamint a gyerekek közös játéka következett. Hála a közösségünkért, családjainkért, házastársunkért, gyermekeinkért.

Május 8. Hittanos kirándulás

Ebben az évben több kirándulást szerveztünk már a hittanos gyermekek részére. Ezek az alkalmak lehetőségeket adnak, hogy a különböző korú gyermekek találkozzanak, személyes kapcsolat alakuljon közöttük, megtanulják az odafigyelést, egymás segítését, ily módon is épüljön a közösség, melynek alapja és reményei a gyerekek és a fiatalok.

Legutóbb 63-an voltunk, a nagycsoportostól hetedik osztályosig, néhány szülő, hitoktatók és plébános atya kíséretével. A zebegényi templomból indultunk, a Trianon emlékmű, Világos-tér, Köves-mező érintésével érkeztünk vissza Nagymarosra. Utunk során a főszerep a közös játéké és beszélgetésé volt, amelyre már nagyon vágytak a gyermekek. A jövőben igyekszünk minél több kirándulást szervezni hittanosainknak, hogy testvéri közösséggé formálódjuk kicsik és nagyok, gyerekek és felnőttek, mindnyájan.

Pünkösdvárás

Pünkösdvárásra gyűltek össze a zebegényi Újvölgyben a zebegényi és marosi hívek pünkösd előestéjén. A nemrégiben felújított kápolna 1944-ben épült közadakozásból, a tervek szerint havi két alkalommal lesz szentmise az Újvölgyben nyaralók és a szomszédos települések lakói számára.

Zarándoklat

Pünkösd ünnepe alkalmából hétfőn zarándoklat volt Márianosztrára. Szobról gyalogosan, Nagymarosról kerékpárral vagy személyautóval érkeztek a Mária kegyhely kálváriájára a zarándokok. A gyalogosan jövők Szobról indultak, útközben sorra vették a Szentlélek ajándékait és gyümölcseit, melyek a szeretet, öröm, béke, türelem, kedvesség, jóság, hűség, szelídség, szerénység, önmegtartóztatás,

tisztaság". (Gal 5,22) Az ünnepi szentmisét ***Csáki Tibor*** atya mondta. A nemrégiben felújított kálváriastációk, kápolna és szabadtéri oltár a festői környezetben valódi közösségi élményt jelentett. Közel százötvenen vettünk részt felnőttek és gyerekek egyaránt. A zarándoklat a kálvária dombon agapéval zárult.

TM

KARSÁN - EXKLUZÍV LAKBERENDEZÉSI ÜZLET
Nagymaros, Váci u. 18.
25 éve a Naturtex® mintaboltja vagyunk, 25% kedvezményt adunk a termékeire.
Szőnyegtisztítás és INGYENES házhozszállítás
Matracok, ágyak, ágykeretek, paplanok, párnák
GYERMEK ÁGYNEMŰ GARNITÚRÁK ÉS HUZATOK KAPHATÓK!
Ruha-, bőr-, szőrmetisztítás és festés, ékszerjavítás és készítés!
Tel.: 06-20/482-0705, 06-30/854-0006, 06-27/303-381. E-mail: karsanjanos@gmail.com, nagymarosiszolgaltato@gmail.com
Web: www.karsan.hu

MŰSZAKI VIZSGA CENTRUM
Nagymarosi Autójavító és Hajózási Kft.
Térségünkben Legközelebb Önhöz!
- SZEMÉLYGÉPKOCSI
- SZEMÉLYGÉPKOCSI ÖSSZKERÉK
- TEHERGÉPKOCSI
- TEHERGÉPKOCSI ÖSSZKERÉK
- FÉKES UTÁNFUTÓ
- FÉK NÉLKÜLI UTÁNFUTÓ
Azonnali vizsgáztatás!
VÁC
2-es Főút 50. km
/a volt TOYOTA szalon/
NAGYMAROS
Váci út 149.
/a volt OPEL szalon/
Bejelentkezés: 70/621-1244
Járművéért akár házhoz megyünk!
muszakivizsgacentrum@gmail.com
www.muszakivizsgacentrum.hu

Otthonfelújítási támogatás teljes körű ügyintézése
Információs vonal:
+36 70 466 0000
ÚJ HÁZ Centrum
PIRAMIS ÉPÍTŐHÁZ KFT.
Nagymaros, Váci út 58. piramisepitohaz.hu

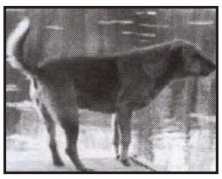

Állatvédő sorok

Vízimadár eleség automata a Halas előtti Duna-parton

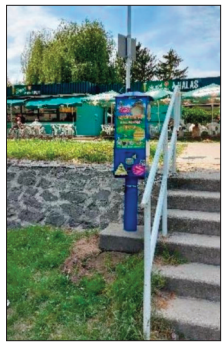

Az áprilisi lapszámban jeleztük, nemsokára egy olyan automatát telepítünk a Duna-partra, amelyből száz forintért a vízimadarak számára gyártott eledel kapható. Miután megszereztük az illetékes vízügyi hatóság engedélyét, a kihelyezés megtörtént, a nagyszerű „Élővizeinkért" Alapítvány ajándékozta a városnak. Küldetésük, hogy segítsék tavainkat, folyóinkat, élővizeinket és azok környezetét megóvni a különféle környezeti ártalmaktól, amelyeket a nem kívánatos emberi tevékenység okoz. A szabadon élő vadmadarakat súlyosan fenyegeti például az olyan ártalmatlannak tűnő, közkedvelt tevékenység, mint a madarak (kacsák, hattyúk, stb.) nem nekik való eledellel etetése. Ezt szeretnék kulturált, víz- és állatbarát magatartásra változtatni. Köszönjük!

Kövessék a Máté Állatvédelmi Alapítványt a Facebookon is!

Tavaszi akció

Nagyszerű hír, hogy ismét sokan éltek a kedvezményes ivartalanítási lehetőséggel, összesen huszonhat állat, tizennyolc macska és nyolc kutya operációjához járultunk hozzá 179.400 forinttal, köszönhetően a múlt évi 1 százalékoknak, és a négy helyen (CBA, Horgászbolt, Rév Büfé, Sigil Galéria és Kávézó) található gyűjtőkbe tett adományoknak.

A cicák jóval nagyobb száma indokolt, az elmúlt években a városi kutyák mintegy háromnegyede túl van a műtéten, most a másik kedvencért kampányolunk erőteljesebben. Különösen a külterületen nagyon elszaporodtak, sok gondot okoznak. Szeptemberben hirdetjük meg az őszi akciót.

Chip leolvasók

Az elcsatangolt kutyák gazdáinak gyorsabb megtalálása érdekében újabb leolvasókat helyeztünk el a városban, elérhetőek: **Dr. Albert József** közterületfelügyelő (06 30 965 9105), **Marafkó Márk** (0630 180 2252), Máté Állatvédelmi Alapítvány (06 20 9425 822), BorPiac, Édeske Cukrászda, Piknik Manufaktúra.

KÉRJÜK, TÁMOGASSA ALAPÍTVÁNYUNKAT ADÓJA 1%-ÁNAK FELAJÁNLÁSÁVAL!
Adószámunk:18700767-1-13 - Bankszámlaszámunk: 66000114-10109375 -KÖSZÖNJÜK!

OLVASSANAK BENNÜNKET A FACEBOOK OLDALUNKON!

Kutyakanyar Állatorvosi Rendelő

Nagymaros, Radnóti M. u. 1.

06-20/468-2846

Rendelési idő:

Hétfő: 8-10 óráig, 16-18 óráig
Kedd: 8-10 óráig, 16-18 óráig
Szerda: 8-10 óráig
Csütörtök: 8-10 óráig, 16-18 óráig
Péntek: 8-10 óráig, 16-18 óráig
Szombat: 9-10 között gyógyszerek és tápok átadása, rendelés 10-12 óráig

Rendelési időn kívül telefonos egyeztetéssel fogadom betegeimet, végzem a műtéteket, kiszállást vállalok.

WWW.KUTYAKANYAR.HU • MAROSVET75@GMAIL.COM

Én csak eszköze vagyok a Szentléleknek – beszélgetés Kéri Ákos református lelkésszel

Lapunk megkereste a városunkban szolgáló református lelkészt, ***Kéri Ákost***, hogy mutatkozzon be és beszéljen a református gyülekezetről, hogy jobban megismerjük az ő szolgálatát és a gyülekezet életét.

– Már nagyon korán, kamasz koromban volt egy újjászületés élményem, úgy éreztem, hogy Isten engem lelkipásztornak hív. Már az érettségire úgy készültem Kecskeméten, hogy Budapesten, a Károli Gáspár Református Egyetem Hittudományi Karán folytatom tanulmányaimat. Egyetemi éveim alatt ösztöndíjjal Amszterdamban is tanultam. Felszentelésem után egyházmegyei lelkészként szolgáltam Mányon.

2019. októberben választott meg a nagymarosi gyülekezet közgyűlése egyhangúlag, közfelkiáltással lelkipásztorának. Elődöm nyugdíjba vonult, a gyülekezet hívott meg. Novemberben kaptam meg a concessamat, az egyházmegye esperese részéről azt a szolgálati bizonyítványt, hogy a lelkipásztora lehetek a nagymarosi gyülekezetnek. Mindezt úgy éltem meg, hogy az Úr szólított ide, az Ő hívása volt.

Milyen tervekkel érkezett?

– Nekem az a legfontosabb, hogy az evangéliumot hirdessem mindenkinek, ezáltal növekedjen a közösségünk, egyfajta gyülekezetépítési szolgálat foglalkoztat. Néhány hónap volt a pandémia előtt, amikor beindult volna ez a közösségépítés, szép terveket szőttünk egy lélekkel, egy szívvel. Legfontosabb számomra az, hogy minél több gyülekezeti, missziói alkalom legyen közösségi programokon keresztül, szeretnénk minél több fiatal családot bevonzani a közösségünkbe. Ez a szervezési oldala, de a legfontosabb, hogy sokaknak hirdessük az evangéliumot, hogy Jézushoz tudjuk vezetni őket. Két alkalommal is evangelizációs hetet tartottunk az adventi és a nagyböjti időszakban. Az utóbbit egy szombati úrvacsorás istentisztelettel zártuk, a Pannoniada gyermekkórus szolgálatával, gyertyák fénye és a kórus szolgálatata segített minket az Ige feletti elcsendesedésben. Elindítottunk egy sorozatot a *Sigil kávéházban* **Református Kávéházi Esték** címmel, melyet egy olyan kulturális jellegű rendezvénynek szántunk, amin belül az evangélium van a középpontban. Akkor ***dr. Békési Sándor*** egyetemi docenst hívtam meg, aki a keresztyén etika és evangélium címmel tartott előadást. Nagy volt az érdeklődés, sajnos a járvány miatt a sorozat megszakadt.

Hányan vannak jelen rendszeresen az alkalmakon?

– Sajnos a pandémia nagyon meggátolt a közösségépítésben, májusig csak online formában tudtam az Igét hirdetni, átlagban 100-150 megtekintése volt. Az egyházközségnek nagy a parokiális területe, itt Nagymaroson van a templomunk és a parókia, de hozzánk tartozik Szob, Zebegény, Márianosztra, egészen Letkésig. Valójában azonban Nagymaroson kívül Szobon és Zebegényben végzek rendszeres szolgálatot, hiszen ott élnek református testvérek jelentősebb létszámban. Vasárnap reggel a szobi házasságkötő teremben tartok istentiszteletet, ünnepnapokon pedig közös úrvacsorás istentisztelet a nagybörzsönyi evangélikus lelkésztársammal a szobi katolikus templomban délután. Nagymaroson vasárnaponként 10 órakor tartunk istentiszteletet. Rendszeres bibliaóra, ifjúsági bibliaóra, imaóráink vannak. Hálával tartozok azért, hogy amikor ide kerültem, akkor a választói névjegyzékben 104 fő volt, most januárban 142 bejegyzett egyháztag volt az újonnan összeállított névjegyzékben. A koronavírus miatti zárlat ellenére anyagiakban is gyarapodtunk. Nekem azonban sokkal fontosabbak a lelki szempontok, az, hogy a reformátori tanokhoz való ragaszkodás mellett elmélyült lelkiség, személyes kötődés alakuljon Jézus Krisztushoz. Nagy örömmel tapasztalom, hogy a gyülekezeti tagok is arról számolnak be, hogy ezt a személyes kapcsolatot a régiek és az újak is megélik, megtapasztalják. Mert a Szentlélek valóban munkálkodik a közösségben.

A bibliaórán és istentiszteleten kívül hol van, vagy hol lesz alkalom az igehirdetésre?

– Tervem egy bibliaiskola elindítása, mert azt tapasztalom, hogy az emberekben van egy nagyon nagy éhség az Isten felé, de sokszor nem találják azt a kapcsolódási pontot, hogy az Ige személyessé váljon. Fontos, hogy ezeket az embereket el tudjam érni, meg tudjam szólítani.

Ezért kellenek olyan alkalmak, amelyek nyitottak mindenki számára. Szeptemberben terveztünk egy református pikniket a Duna-partján, ami alkalom lehetett volna a misszióra. Meghívtuk volna azokat, akik valamilyen szálon kötődnek hozzánk, de maga az alkalom teljesen nyitott lett volna, bárki csatlakozhatott volna hozzánk. A pandémia miatt ezt is el kellett halasztanunk, pótoljuk. Egyébként alapvetően szeretek arra biztatni mindenkit, hogy lépjünk ki a komfortzónánkból, jelenjünk meg a városban, hogy létezünk, élő közösség vagyunk.

Fontos megszólítani olyan embereket, akik nem járnak a közösségbe, vagy teljesen idegen számukra a hit. Sajnos sok, hibás sztereotípia él az emberekben a keresztyénségről, ezért kell feléjük nyitott szeretettel lenni és a Jézus Krisztusról szóló örömhírt, az evangéliumot hitelesen közvetíteni, hogy az belső, igaz élménnyé váljon és megértetni, hogy mi is a keresztyénség lényege. Jézus Krisztus megváltó munkája és a vele való belső, élő lelki kapcsolat. Én csak eszköze vagyok a Szentléleknek, aztán Isten elvégzi a maga munkáját az emberek szívében.

Milyen a kapcsolata a helyi katolikus papokkal?

– Nagyon jó a kapcsolatom Tibor atyával és Miklós püspök úrral is, havonta együtt imádkozunk, egy szívvel hordozzuk a város életét.

SzE

A zene nem e világból való - Szabados György (1939-2011)

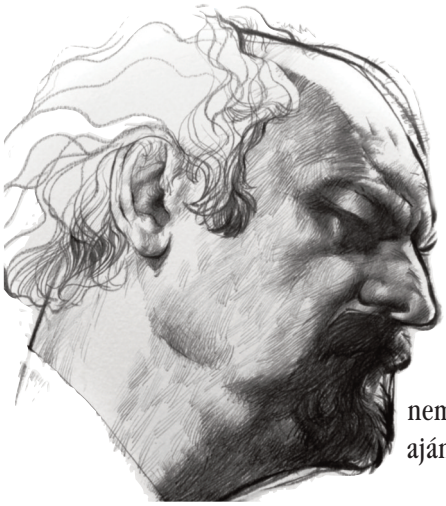

Nem volt Nagymaros szülötte, de elkötelezettsége a „lakóhely” iránt rendkívüli volt.

Szabados Györgyöt nemcsak Nagymaros kapta ajándékba, hanem az egész világ. Mert úgy tűnik, hogy vannak a transzcendens régióból, az Örökkévalóságból hozzánk leküldött emberek, elhivatottak, akik földöntúli hivatást teljesítenek: megmutatnak valamit abból az anyagi világon túli létből, amit bár sokan keresünk, de megtalálni valószínűleg csak a másik dimenzióban fogjuk.

„Amikor improvizálok, az nem pusztán ebből a tér-időből fakad, hanem abból a dimenzióból is, ahol nincs idő.” – Talán ezek a szavak segítenek leginkább megfogalmazni, hogy mit érez át, mit tapasztal a zenéjét hallgató, főleg akkor, amikor még személyes élményben lehetett részünk. Ebben viszont az is benne van, hogy népszerűsége nem állt arányban érdemeivel: ő a boldog kevesek zeneszerzője volt.

Ahogy a Nap utcai házán az emléktábla tudatja:

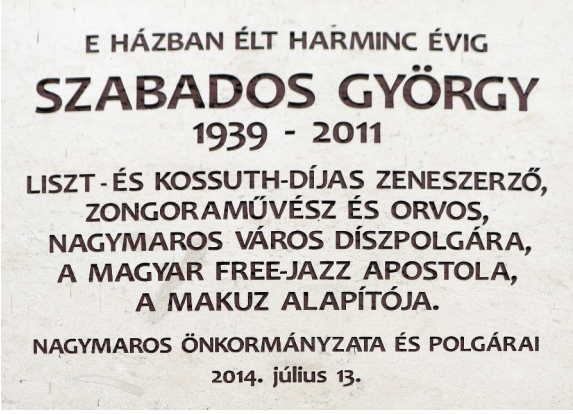

A rendkívül egyedi zeneszerzői és zenészi teljesítményt kiegészíthetnénk még Szabados György filozófiai oldalával. Gondolatait nem összegezte, nem sűrítette egyetlen könyvben, mert nem érhette meg az összegzés korát, de számtalan interjúban, cikkben, esszében, televíziós műsorban fejtette ki nézeteit a világról, a történésekről, az örök értékekről. Akit érdekel, keresse meg a Szabados György világa c. honlapot: http://xn--gyrgy-szabados-wpb.com/?lang=hu, ahol a művész szinte minden megjelenése, koncertek, beszélgetések, kisfilmek, videók, beszámolók az eseményekről, fényképek, plakátok megtalálhatók. A honlap megálmodója, sőt, megalkotója és működtetője sem e hazából való, hanem Szabados György német rajongója, barátja, Rudolf Kraus. Évek óta gyűjt és publikál minden anyagot, így állítva felelevenít-hető, lehívható emléket a művésznek.

Biztosan emlékeznek még marosiak arra a két koncertre, legutóbb 2002 júniusában, amit a művelődési ház zongoráján adott, nem lebecsülve a vidéki egyszerű hangszert, sem a kevésbé vájt fülű közönséget, amely ezért is szívébe zárta. Eszünkbe juthatnak azok a felejthetetlen alkalmak, amikor szellemi munícióval látott el kisebb közönséget, beszélgetőtársával a pódiumon vagy előadással. Budapesten tartották minden évben a híres Adyton karácsonyokat az éppen aktuális Szabados-együttessel nagyobb közönség előtt.

Emlékére egy kis társaság évente szabad zenei műhelyt szervezett a Sigil Galériában Adyton néven. Zenésztársak, követők avattak be fiatalokat ebbe a zenei felfogásba, adták át – és vették – sikerrel az üzenetet. Reméljük, két év szünet után az eseménysorozat újra indulhat.

Itt emlékezzünk meg a grafika alkotójáról, Veress Tamásról, a néhány éve elhunyt grafikusról, aki szintén Nagymaroson élt, és minden Adyton eseményen jelen volt és a zenészeket – nem, az esszenciájukat – örökre megragadta és ránk hagyta.

Még egy kis epizód Szabados György hazafias és lokálpatrióta elkötelezettségéhez: biztosan sokan emlékeznek a nagy tüntetésre Nagymaroson 1989 tavaszán a vízi erőmű megépítése ellen... Nos, hogyan tiltakozik egy zongorista? Zongoráját kivitette a Duna partjára, hova máshova, és koncertet improvizált a tüntetés támogatására.

Sokat lehetne még mondani. Szabados György júliusban született, 82 éves lenne. Fáj ez a lenne, mert ebben a korban még ereje teljében szórhatná elénk a gyöngyöket. 10 évvel ezelőtt júniusban távozott el örökre és hagyott magunkra küldetésének nem mindennapi üzeneteivel.

TTM

GIPSZKARTONSZERELÉS, TETŐTÉRBEÉPÍTÉS

Mennyezetek, falak, desing-elemek, médiafalak, rejtett világítások elkészítését, tetőterek beépítését vállalom.

LISZI ZOLTÁN e.v.: +36304472008
Referencia képek: Facebook: zologipsz

Dunakanyar **Fotó Stúdió**
Németh Zoltán Pál Fotográfiai Műhely

Esküvő és minden ami FOTÓ

REFERENCIA: **Facebook: Dunakanyar Fotó Stúdió**
További információ: **Németh Zoltán Pál** fotóművész
Telefon: **06-20-9-713-152**
E-mail: **nemethzoltanpal@invitel.hu**

MAROS ÉPÍTŐIPARI ÉS KOMMUNÁLIS KFT
Nagymaros, Rákóczi út 37.
Tel.: 27/354-313, 06-30/636-6848

A Maros Kft. vállal sitt- és lomszállítást: 3, 4, 6, 8 m³-es konténerben. Ennél kisebb mennyiségért házhoz megyünk, de behozhatja településünkre is, térítés ellenében.

Temetkezési szolgáltatást is nyújtunk.
Vállalunk továbbá sírgondozást (egyszeri alkalom, vagy folyamatos karbantartás). Ár megegyezés szerint.

A **Maros Nonprofit Kft.** AZONNALI munkába állással tehergépjármű vezetőt keres.
Feltételek:
- érvényes C kategóriás jogosítvány;
- gépkezelői vizsga;
-valamint GKI (Gépjárművezetői Képesítési Igazolvány).

2. **A Maros Nonprofit Kft.** AZONNALI munkába állással keres alkalmazottat zöldfelület karbantartásra (fűkaszálás).
Feltételek: - gyakorlat

Jelentkezni a MAROS NONPROFIT KFT. telephelyén (Nagymaros, Rákóczi út 37.), vagy előre egyeztetett időpontban és a helyszínen lehetséges.
Mobil telefon: +3630/222-44-83 - Marschal Márk
Vezetékes telefon: 27/354-313 - Iroda

Anyakönyvi hírek –május hó

Születtek:
Fekete Bence és Kulcsár Fanny lánya: Zorka
Lundberg Karl Martin és Krasnyánszki Renáta fia: Vincent
Burgermeister Balázs és Klambauer Ágnes fia: Márk

Házasságot köttöttek:
Radics Dániel István és Szegletes Andrea Fatima
Pálinkás László és Nagy Nikoletta

Elhaláloztak:
Maurer Ildikó Adrienn sz. Kupai Ildikó Adrienn (1966)
Nagy Ottó Ferencné sz. Raszler Erzsébet (1949)
Váradi-Szénási Eszter sz. Szénási Eszter (1991)

Valentin Annabella anyakönyvvezető
Nagymaros, 2021. május 27.

Impresszum

Felelős kiadó:
Nagymaros Város Képviselő-testülete
2626 Nagymaros, Fő tér 5.
Telefon: 27/595-100
Fax: 27/354-245

Felelős szerkesztő:
Szilágyi Erzsébet
szilagyierzsebetgina@gmail.com
Telefon: 06-30/519-1519
Tharan-Trieb Marianne
olvasószerkesztő

Nyomdai munkák:
Multiszolg Bt.
2600 Vác, Lemez u. 2.

A CIKKEK LEADÁSI HATÁRIDEJE: **MINDEN HÓNAP 20.**

ace telecom
net • voip • cloud • wifi

Bebizonyítva: a stabil internet márpedig létezik!

Már havi 4 900 Ft-tól

Gyors kiépítés

Azonos le/feltöltési sebesség

Külterületen is elérhető

Válts ACE Telecomra Te is!

acetelecom.hu/net

vac@acetelecom.hu

+36 (27) 200 200

Az előfizetői hozzáférési ponton az internet szolgáltatás létesíthetősége műszaki felmérés függvényében állapítható meg.
További információk: acetelecom.hu

TÍZÉVES A TERMELŐI PIACUNK

Fotó: Klacsán Gábor

CSÍK ZENEKAR: KIKELET - TÉRZENE A PIACON

A **KIKELET- Térzene** a piacon c. projekt egyik állomásaként **2021. június 12-én 10.30 órakor** egy 60 perces térzenei koncerttel kedveskedik a zenekar a nagymarosi termelői piacra látogatóknak.

A projekt megvalósítását az Agrárminisztérium/Herman Ottó Intézet által megítélt pályázati támogatás teszi lehetővé.